棉業而設已於十一月一號開辦現暫設上海江西路生活日報社二層樓上各通信均寄該處是荷
事務所幹事孫莊沅啟

辦理西

生活日報

中華民國二年十一月念四號 即陰歷十月念七日

本館設在上海英租界江西路二號 電話四千三百一十一號

SangHwoJihPao

第三十六號

今日三大張售大洋二分

(定報價目)

項目	半年	全年
本國	四元半	九元
日本	四元半	九元
外洋	八元	十六元

郵費在內

告白刊例

封面中縫二行起碼第一日每行八角第二日起每行五角◉長行告白三行起碼第一日每行三角第二日至第七日每行二角第八日以後每日每行一角◉短行告白每行二十字起碼第一日至第七日每日每字五厘第八日以後每日每字三厘 半行十字遞加

本社添聘訪員

本社現於廣州 福州 長沙 桂林 西安 太原 濟南等處添聘訪員凡願擔任訪事者請先寄稿三日合者優給月薪不合恕不作覆

全國實業家注意

東亞石油平日仰給於美洲美孚亞細亞兩公司每年漏卮不下千餘萬其實我國山陝一帶油礦最富而延長油礦全球著名前清時陝省曾設官辦延長石油公司所出之油携赴南洋勸業會考驗實在美孚之上因資本不敷加以鼎革一旦中止光復後即有美國司丹達會社擬借款七千萬佛郎要求開挖經陝紳商反對方始中止現在聞日本人又垂涎此礦聞集開辦金五百萬元先交十分之一赴我國政府呈驗如此辦法不啻將我國無窮美利攫去現同人等為保全我國礦權起見敬告我全國實業大家速籌挽救方法如蒙詢問詳情及通信者祈臨上海江西路二號生活日報社詢路丹甫孫莊沅接洽可也

錢筆報准廿六號出版

各界閱報諸君注意本館設在法租界新橋街二號洋房

南京紅紙廊民國法政大學緊要通告

(一)本大學遷滬於四川路二十六號設事務所業經登報布告茲已擇定愛文義路一百號大洋房為校舍規模宏敞與留相等定於本月二十五號實行開學新舊各生務儘二十號前後報到遲恐不及本屆學期因亂曠誤急須補習陽歷年終不放假陰歷年終當援寒假例酌放數天諸生勿因年內為日無多因循不來須知各有學期關繫今年不到既不能遞例進級又無相當班級可以編入幸勿稽遲自誤特此飛告

南京紅紙廊民國法政大學招考各科新班插班及法科別科廣告

本大學由教職員公議遷滬開辦擇定愛文義路一百號大洋房為校舍添招法政文商各科新生及二年級插班生一百人并添設別科一班計民國五年畢業如有一年以上程度者准予插入別科二年級均定於本月底報名截止各科學生每月照收學費三元別科每年徵收四元如有志願者望速來本大學報名并携帶履歷照片及入學金一元其插班者并須將經過學校證書呈驗幸勿遲誤再別科擬仿照日本法政大學規則每日午後四時開課至夜間八九時止以便有職業者無向隅之歎而法政知識有普及之益并此附告

羣英新劇學校緊要通告

本校現已擇定法界巨籟達路三百七十五號高大洋房為校址准陽歷十二月一號開學凡已在本校事務所報名諸生務望於陽歷十一月廿九號來校試驗并繳納學費其未報名而有志向學者亦望於是日前來校報名投考勿延致誤再諸生中如有因他種事故必須明正方可入學者務望於本校開學前來校受考并邀同保證人到校繳納保證費三元當留額以待

校章如下 本校校舍房屋寬敞空氣清潔浴室草地操場前舍俱備尤為中江各校之冠外埠來學可以寄宿每月每名僅收宿膳費洋六元如僅寄午膳每月午膳費二元○本校英文教員係樊王渡聖約翰大書院畢業法文教員係法文大書院畢業曾充京師大學堂教習者○本校教聘中西新劇著名大家教授中外古今歷史新劇諸生員畢業後由本校組織特別舞臺全體出演一洗舊劇陋習以改良社會敦厚風化促進民智振興商務為前提其諸生畢業出演時每月應得月金由本校視察該生程度之高低酌量致送 詳章另備函索亦可

華僑雜誌出版

內容 (一)圖畫(二)論說(三)譯述(四)傳記(五)調查(六)專件(七)通信(八)實業(九)會務(十)談(十一)文藝(十二)雜錄

出版 第一期出版定陽歷一月二十號 每月出一冊准每月二十號出版

定價 一冊洋四角半年二元二角全年四元

郵費 國內每冊洋二分日本六分外洋十二分

廣告 面議外埠函商亦可

發行處 上海英界泗涇路一號華僑聯合會

神州女報月刊第四號出版

總發行所北四川路宜樂里後崑字四十八號

眞正吉林野山參出售

茲有由吉林購來眞野山參數支照價出售如欲購者請函至法界貝勒路道德里三弄四十七號吳天石君當即送往貴處看物議價可也

周羅編列仿先正事略之規範一一叙述而詳載之一冊不盡一冊亦已之力者無不

為歡迎惟文不副實者則勿勞枉寄焉 本書出後不獨政學界中所必覽視為民國血史之粉本凡我同胞有景仰英賢研究史之心志者均宜案置一編早晚讀之足以見締造共和之不易而為民流血之偉人不朽之道可為後人法焉 先出第一冊西裝精印價洋八角 分售處棉葉山房中華圖書館四馬路國華書局各省大書莊

顧海內君子以見聞翔實者序次見寄實

發行所青島路九號朝記書莊啟

文官法官考試必携 學員考試必備之書 法政精華

本書之內容及形式

- 法政精華◉經濟學 財政學 公文書式
- 法政精華◉國際公法 國際私法
- 法政精華◉商法(全)
- 法政精華◉刑事訴訟法(全)
- 法政精華◉民事訴訟法(下)
- 法政精華◉民事訴訟法(中)
- 法政精華◉民事訴訟法(上)
- 法政精華◉民律 親屬 繼承
- 法政精華◉民律 債權 物權
- 法政精華◉民律 總則 債權
- 法政精華◉刑律 總分則
- 法政精華◉憲法 行政法 法院編制法

甲種名稱中華法政問題義解◉研究參攷用◉日不 乙種名稱出版法政精華◉攷試携帶用◉現已出書

價目 中華法政問題義解◉預定半價三元郵費二角 法政精華◉預定價洋二元郵費二角

冊數 中華法政問題義解◉華裝二十四冊二函 法政精華◉洋裝十二一盒

預定者一體弃內可以寄到預約限一月截止

本書係特延法學大家素有經驗者按照文官考試章程就本國已定之法制與艸案分門編纂每條加以說明凡草案所未及者則引証各國法律採取最新學說舉凡一切疑難之問題正當之理由莫不搜羅完備解釋明晰應用廣大記憶靈便為人人易知易行不特行政黨員舊時官幕有志文官法官考試者所必需即政學界亦不可不手一編以備平時之考查預為臨時之疑問也

最緊要之廣告

大總統令將實行文官甄別及文官考試司法部令准下月拔司法人員 本書出版適逢其會

內容於文官考試法草案中各科目及甄別司法人員準則中之科目最為適合初版三千部只敷預定之用二版三千部旬日即罄購者紛至苦無以應預訂者日不間斷現在日夜趕印限一禮拜出書以便各界應用並將內容訂正精工印刷益臻完美本書之蒙政學界歡迎者以內容完備應用廣大之故於文官考試之時尤不可不備此書現在半價將近截止恐外埠未及週知一經截止未免向隅特再登報布告以便諸君訂購如在一月之內來購者仍照半價發行以期普及欲購者即請從速

總發行所上海 廣益書局 漢口 長沙 廣東 開封 及各省書坊

本書之價值 本書係聘請法政大家十餘人分任編纂則編譯費一項已費數千元經四閱月方克告成

本書之獎讚 本書出版以來所得法政學校教員以及法律家政界學界之獎讚書不下數百函均稱內容之完備學說之精晳以限於篇幅不克盡登

本書之消路 本書出版之後消路廣大為從來法政書所無

本書之輔佐 凡購本書者不可不購中華六法全書以供參閱購有中華六法全書者不可不備本書以資研究

增訂中華法學大全二百種出書廣告 內附憲法草案

此書久已風行海內膾炙人口

本主人因鑒于法律為同胞謀幸福故不厭求詳仍託京友陸續採取復請專門法律家邵君人華沈君希白汪君若孫研究校對盡善無訛內容計二十一類全書共二百種細目六百餘種之多凡涉及司法範圍以外者概不攔入斯眞精益求精法律最為完全之書也是書價值寶貴人無不以家置一編得窺全豹為快

再精工裝訂洋裝十二厚冊再版額定五百部每部定價洋四元八角暫收半價二元四角以副雅意滿額之後仍照原價收洋四元八角外埠郵費每部加洋一角 諸君子先覩為快幸勿交臂失之也

總發行所上海棋盤街江左書林謹啓 各埠大書坊均有經售

甯波工業學校學生編輯機械雜誌第一期出版廣告

(一)宗旨 國人之策富強者莫不曰興實業數年來政府倡於上國民謀於下旦夕從事不可謂不重視矣顧國貨之滯銷如故洋貨之充斥如故利權猶不能挽漏巵猶不能塞也是何故哉蓋彼歐美諸國能利用機械之力而我則徒資人力以為之故工不若其速價不若其廉物不若其精巧而銷路不若其廣大也雖吾國富於農產吾民長於經商果何所特而與之角勝者哉然則機械之學理其可不知也耶同人等肄業工校已將一載機械一科稍稍涉獵敢以所得資成蓉分為甲乙兩編以機械主要學說入之乙編以機械補助學說入之且特設質疑一欄與世之好機械者共研究之以為仿造洋貨改良國貨部發明新器之一助其庶幾挽利權而塞漏巵轉貧弱而為富強乎是則本雜誌發刊之微意也

(二)體例 本雜誌按月一期約一百餘頁

(三)內容 甲編 力學 蒸汽機關 機械學 機械工學第一部 機械構造 機械製圖及設計 機械工學第二 工場實習 工話 乙編 物理學 化學 圖畫 來稿 質疑 他如實用機械學 機械運動學 熱力學 水力學 材料強弱學 瓦斯機關 火油機關 高等代數學

(四)出版日期 本雜誌第一期已于九月十五日發行第二期現在印刷中

(五)價目 本雜誌為普及機械學識起見廉價發行每期僅取刊資洋兩角

(六)發行處 寧波江北岸寧波工業學校

(七)徵文 同人等學識淺陋所知有限海內博學碩儒有以大著鉅作見寄者無論主張學說本誌同人無任歡迎惟原稿刊登與否概不奉還

民鳴社開演新劇廣告

溯自海上開演新劇以來滬人看戲之眼光為之一變蓋新劇之動人實有超過舊劇萬萬者本社同人喜新劇發達之有望召集同志組織民鳴社各社員如陸子青郭詠秋楊潤身許瘦梅錢玉齋張雙宜王惜花丁楚此外並往外埠特聘著名小生朱劍寒著名旦角陸子美及吳淵濤汪君良劉一笑等二十餘人均於新劇研究有素為特出之人材並請名人編輯劇本現已組織就緒定於陽歷十一月念八號陰歷十一月初一日在歌舞臺開幕每晚除編演改良新劇外並加入原有五色活動影戲所有價目一仍其舊惠顧諸君既觀五花八門之新劇又可看光怪陸離之影戲詢為一舉兩得之舉想劇諸君必樂于惠顧也

論說

◉中國之社會主義（二）（如如）

中國人民失養之故由於無業者之多所謂病在不勞働者旣如前所云云矣然而天之生人也予以耳目使之聽視予以手足使之動作旣非廢人則當盡其耳目手足之用而竟至於此者此豈天之降材爾殊哉如如嘗親見馬來人種之生活矣有膏腴之地而任人開闢之所謂地主人者乃習於懶惰而坐棄其利愈惰愈貧他種人愈侵入士人愈減少今一披馬來各島之人口統計表士人戶口乃不及全額之半恐不數十年此種人殆將滅絕而推其原因則以熱帶地方天然力太優生活太易遂棄其天然之勞力而不用愈不用而愈惰愈惰而愈無業今中國人不習勞働之情形。無業之況狀。乃適與馬來人近似。嗚呼痛哉。我四千年文明之冑裔乃與未開化之馬來人種同歎淪胥也夫馬來人習於懶惰天然力之所釀成早爲地理學家所公認我國處溫帶之地以四季之循環溫度之變動生出人類生活上之種種需要使人民受此刺激從事勞働而養成其永久繼續之勤勞習慣自地理學以推測。適與馬來人爲反比例。其必能勞働以治生業者。理有固然也。況華人之在世界。以勤儉著稱。如海外各州之移殖。皆以此而得經濟上之勢力。又非如馬來人種之天性懶惰也。然而今日國內之人民。乃多不勞働。多無業者。果何故哉。記者沉沉以思覺所以造成今日之習慣者此非天然力之爲之。乃人之自爲也。且自歷史而來者也。何言之吾國之宗法發端最早而族制一事乃綿延四千年而未廢所謂風俗之醇者在此然其造成人類之懶惰性者亦在此蓋族制之善。在敬宗收族。以一人之富有而與贍宗族之貧乏范仲淹之義田古今所艷稱者也晏平仲之親族賴以舉火此又吾國人之模範也吾嘗聞人言矣一族之中有一二人財力充裕應所以養其族人使之無凍餒者夫吾國人旣以收養親族爲好尙。則大衆之心理。卽以富者爲應負收養親族之義務之人。以貧者爲應享被收養之權利之人。嗚呼。如此而欲全國之人民。人人有自活之能力。是猶南轅而北其轍也。夫舉國之大豈無願以自力生活而不肯受收養者然特耿介高潔之士非所論於普通之人民而富有之家。收養親族之舉。或有未至。則羣焉以澆薄斥之。試問人類之獨立性。尙有存焉者乎。是以八口之家。其從事生產者。不過一人。而坐而食者且七人也。生產繁多之家號稱數十口然從事生產者亦少數人而其倚以爲食者伯叔兄弟諸姑姊妹三黨之衆五服之親以及於瑣瑣姻婭殆無非此少數人之寄生蟲也族愈大則坐食者愈多。家愈富則收養者愈衆。此亦吾國之大概矣然究之此伯叔兄弟諸姑姊妹之黨之衆五服之親與夫瑣瑣姻婭誰爲廢疾者。誰無自活之能力者。而以有所倚賴之故。乃樂得無償之衣食。以不從事於勞働。詢以執業則無有。詢以特長則無有。米中蛀耳。世界之廢物耳。嗚呼以高等動物之人而流爲世界之廢物此所主張人道主義者所深痛也故吾國之族制實爲養成懶惰之大原實爲人類生活之大礙蓋有貲財者對於貧乏者。固亦有代爲維持之責。然當順其獨立生活之性。而扶助之。不當收其獨立生活之性。而戕賊之。給之以衣食。而不使其自謀。則愛之適所以害之也。夫族制之末流至於如此生產者以一人養衆人身受重累姑不必論而此待哺之羣倫能力盡失生產無術必終身陷於貧困而無自拔之一日而惟此有生產能力者有致富之法有生利之方富者終富貧者終貧人類之貧富階級永無劃除之倏望謂非中國社會上之大病根乎雖然吾言及此吾知人必有以導此風於澆薄破任卹之厚俗嚴以相責者然吾亦非不知散財於衆人。較之蘊利於一已者。程度相去萬萬。足以見中國風俗之厚。與歐美資本家之朘削勞傭。不可同日語。特以人類之生活。當獨力謀之。不當有所倚賴。勞動神聖。非此無以爲自活之原。故不願爲煦煦之仁。而必取於順自然之性也。夫歐美之富人如彼中國之富人如此則以憫中國人多數之貧困。而實行社會主義。以求貧富之均。則不獨中國之富人。本未虐待貧民。且時有賙恤之德。不足以服富豪之心。而此獨立生活性之喪失者。又非受弊於財產之不公有。乃受弊於取求之任意。且推收養親族之意。又似帶有財產公有之性質者。則社會主義之施行。實不免有以塗附塗之誚。而愈見其不適用矣。然此猶慈善之流弊也自官吏之風盛。而人類之營業。乃於農工商以外。別開罔利之門。平日粥粥無所能。無術以支持生活。生計旣迫。乃以官吏爲投機事業。稱貸以購一官。晚清末年。此種人爲夥。然皆無業之流民。不能以勞働自活者也。然其能以此生活者十之一。而仍陷於飢寒之悲運者十之九。此又非資本家之朘削之。以使至於此極也。卽其能生活矣。而奢侈逸樂。益養其驕惰之氣。益不能從事勞働。以營獨立之自活。一旦失職。而不義之財。不足以供其揮霍。又轉瞬而爲窶人矣。今日國中。此種人何止數萬。道德旣墮落。筋力復脆弱。直成無用之人。則亦社會主義之窮於施。而爲無生活能力之又一原因也。

專論

◉改革幣制芻議（續）（徐永祚）

▲中篇 本位採擇論

▲五 金銀複本位制

金銀兩種本位既不適合於吾國而遭排斥則採行金銀複本位制當可收調劑之功矣今卽此制而討論之夫貨幣本位者物價之標準也標準之用。所以正事物之誤。判事物之爭。宜單一而不宜複雜。若標準而有長短大小之別。則將推至億兆而不知所歸。復何取乎標準哉。淺識之徒每喜爲複本位辯護謂可於金銀兩種間行辨價作用潤澤貨幣之供給使物價少變動抑不知物品之需要自有時宜特質不可混淆米價騰貴雖暫可以麥代食然不能持久蓋米有米之特質故耳銅價騰貴各種銅器雖可代之然不能持久蓋銅有銅之特質也要之今日世界文明凡價格高貴而攜帶便利者其需要必增此蓋出於自然非可以人力挽救故需要金者。不能以銀代之。辨價作用。眞夢囈也。若夫潤澤貨幣之供給使物價少變動尤屬管窺蠡測夫物價之變動原因甚多非僅屬於貨幣之多寡卽認其說爲是然同時變動之方向必無一定而變動之度數亦較紛繁蓋二者之中一種變動時。則貨幣全體。必隨波逐流與爲伸縮。其變動狀態交相抵制。彼此錯雜。其變動之度數高低之傾向。轉無從叩其究竟。雖變動之範圍縮小。而次數加增安見其爲利哉。總之複本位制採一個以上之本位根柢已誤無怪其嘵嘵辯論者無充分之理由也此理論上不能採行者一。生金生銀之價格常以產額之多寡及需要之增減爲進退故法定金銀之比價常不能與市價相一致若均賦以無限法幣之資格則社會上必擇市場價格最低下一種法幣而使用之雖名爲複本位實卽交代本位也此蓋據孤列夏木氏之原則而云孤列夏木氏之原則者貨幣學上之一大原則也簡言之良惡兩幣同時以同一資格自由流通。其良幣（卽市價高之貨幣）必爲惡幣（卽市價低之貨幣）所驅逐。使社會上僅存一種惡幣。故採行複本位制者倘不能維持金銀之比價莫不受此原則之支配然欲維持金銀之比價純屬國際問題非一國所能獨斷獨行在三十四年前歐洲諸國對於此事曾開萬國會議三次卒以利害關係不同未獲結果猶可概見吾國國勢如何世界趨勢如何豈能強人從已哉此事實上不能行者又一理論事實兩無採行之理由故捨名務實者擯棄而不談也且進而觀察六種之標準亦有不能採行者在論國民經濟之程度似適當然不勝其錯雜紛擾之弊論國際間之關係似相宜然其如金幣之日漸流出乎（受孤列夏木氏原則支配之結果）論貨幣原料之供給雖金較採金本位爲省然仍無足供之原料論價値之安定則安定者半而不安定者亦半論國家之財力其巨仍有不能負担者論世界之趨勢則此制已絕跡於宇內不能垂行至永久理論事實旣無採擇之理由按之吾國復不適於六種之標準故金銀複本位制之於中國絕無採擇之價値。（未完）

譯論

◉論鐵道之利益及其進行方針（見字林西報）（易時）

中國自一八九五年與日本發生戰事以還國內鐵道事業之發達大有一日千里之趨勢舉凡疇昔所視若中途阻梗之事非特如牛迎刃手至卽解卽國民對於築路問題之態度亦由極端反對而變爲一致贊成按最近之調查除孫中山君所倡議之鐵路政策不論外全國建築告竣。而能通車之鐵道。其長已達五千九百英里。（譯者五千九百英里合中國一萬七千七百里）在建築中而工程未竣者。達二千二百英里（合中國六千六百里）已經提議而尙未開工者。亦達八千五百英里（合中國二萬五千五百里）之數。同時工業前途。因運輸便捷及水脚減輕之故。亦蒸蒸有生色。鄉鎭之間電燈與德律風二項事業旣成爲一種必須之交通機振而工廠磨坊暨銅鐵鋪等尤如林之立稱繁盛焉不特此也人民日與鐵道相接觸。其頑梗之心理。已逐漸消滅。對於近世文化之潮流亦已不復如十八年前之祇有拒絕而無吸收蓋鐵道之直接效力足以促交通之便利其間接效力尤足助文化之流播愚民每一搭車心目中必因種種經過而發生喜新厭舊之感觸及其旋里必與其村巷同居盛稱鐵道之便捷並引航船及輭車之延緩爲比較其智識及行蹤自必能因是廣博而近世之文化遂得獲間以灌漑之也據調查所得中國各鐵道上年統計之已經造報者其總額爲搭客共二十兆人。運貨十六兆噸。事業之發達實不可與十八年前之中國同日而語今者人民對於築路之觀念旣日臻高熱竊謂將來振興及維持之手續正繁爲政府計。急當培育專材。備爲異日工程師之選。政府當知中國之鐵道問題實較他國爲難於舉措其財政之竭蹶與列强之經濟關係旣足掣交通部之肘而各省之反對與謀事者之作弊多端又足令其遽興行之維艱之嘆比來各省人民漸知鐵道之效用間且有竭力經營之以應急須者中政府當此時會正可禁其反對一方面愼擇標準備爲今後建築鐵道者之援選更有進者現今華官所辦之各鐵道。幾無一不耗擲巨大金費。坐使名譽頹敗。價値日減此種情形中政府如欲使其消滅竊謂非請由西邦工程專家立會北京並求重權以改革之不能爲功中國今日已興之鐵道其價格已達四百兆元之譜果在上者能循此以往操之得法吾知其效必大有可觀也至借款築路切宜謹愼從事如政府不察漫濫無定則其結果殊足使財政上遭受絕大損失。樹木爲築路所必須。運自外洋耗費不貲政府旣銳意振興鐵道則路線之傍不乏曠土尤當勸民栽種以備開工時之需用而以測量地形與調查礦產之手續參酌施之二者均爲今日急切可行之政鄙人不學竊有望於中政府

右文係格利埃佳在本埠工程學會演說之一節其論鐵道與文化流播之關係言之深切著明殊見扼要末謂借欵築路切不可漫濫無方尤屬今日樂有之言爰急譯之如左以貢當軸研究易時識

小說

◉印宮怪史 剌虎盟鴛記（十四）（靈犀）

乃招史道敦至其前低聲謂之曰此卽汝之盾也伸汝左臂第一縧紐中俾緊綳汝之肘次而以五指堅握第二紐雖遇雷莫或釋手

史道敦聞言豁然如夢初醒立悟此竹盾之爲用矣卽問曰然則吾矛又安在者其人復拾一竹竿授之長可二尺銳其兩端微笑曰卽此已足倘復何求史道敦愕然念操此跪而易折之短竹杖詎可遂與猛虎鬭乎若徒取守勢而不能進攻恐此節竹編成之盾終將碎裂而已仍無所逃死耳

其人見史道敦有猶豫之色遂復謂之曰汝何疑者設汝果善蒙盾而又深得用矛之法則僅此一枝青竹短杖已足制汝敵之死命而有餘汝何疑者今卽褫汝衣矣於是卽爲史道敦盡去其被服襪履祇留一袴復揮刀割之使短露其膝蓋曰汝必若是而後可入場刺虎否則雖被重鎧亦自無益或且適足貽害耳

史道敦默然無語其人忽舉其骨節崚嶒之食指直點史道敦額際復凝其圓睜如環之目光注視史道敦之面史道敦不覺爲之凛然漸漸自垂其睫

（未完）

▲附註 昨小說第一行（竹林）當作（竹木）第三行（臨）當作（臣）

上海 廣利機器織襪公司廣告
經理堅固襪機零躉批發格外克己
本公司創設英租界北石路中市自運機器招集男女工人監製船牌各色線襪特分粗細兩種無論工商學界均屬相宜價廉物美本公司爲提倡國貨疏通民生起見除總發行……

茶中妙品 枸緣茶
此茶製成紅綠兩種紅者色赤性溫香濃味厚綠者色碧性平香雅味已飲之善能助消化生津液解煩悶壯腦力振食慾寬脇膈醒宿酲清齒頰爲衛生家無上珍品飲料中必需良茶每瓶定價銀圓壹圓每打銀圓拾圓賜顧諸君如欲購辦請將貨欵詳細書明由郵局滙寄以下所開地……

海 廣和樓[illegible]
兼教男女學生概不取資以廣招徠
[illegible]

專電

○徐世昌遵總統之意已允任行政會議議長

○行政會議聲稱不與聞立法事但已決議所有京內外官制均歸該會議定將來官制官規國會當永無參預之權查此爲總統前提出修改約法條件之一

○公民黨議員近忽倡議全體辭職其意似爲消極之破壞與高蹈鳴高者不同故各黨皆未贊成時論謂照現在國會情狀倡議維持者太無聊蓄心破壞者尤陰險

○楊度極力運動浦信鐵路或同成鐵路督辦

○譚延闓到京後有人示意謂公於亂事關係頗深如不於各方面布置妥貼恐有意外云云意在向譚婪索重資惟譚實無多故近日又多指斥譚爲亂黨者

○財政部聲稱中法實業銀行借欵並無以三千萬佛郎撥充行政費之規定 二十三日北京電

○中央聞江陰炮臺兵變已奉大總統電飭馮宣撫使派兵一團往江陰鎮懾

○上海鄭鎮守使昨電武進江陰兩知事云亂兵焚掠北大街及焦溪鎮商民慘遭巨災請先行溫慰並望調查損失確數以便會商省長轉報中央請求撫䘏

○皖省來甯購賑米五千石所過關卡已一律放行

○淮徐海清鄉局所購槍械子彈須先將合同送陸軍部核定始能知照驗放

○教育部所派之視學員業已到甯

○沙議長昨日到省公署與省長密議追繳國民黨議員証書方法 二十三日南京電

○省議員沈朱軾昨晚十時許在閶門汾陽里妓女武林仙家茶圍忽爲水警督察長劉文玠及憲兵隊陸警督察長王叔㫋等率隊前來獲去今日已押解第二師聞係奉張勳密令逮捕當捕拿時軍警頗爲張皇致附近各店鋪異常驚詫查沈係共和黨員其被捕原因外間尚無知者 二十三日蘇州電

特約路透電

○據華字各報載稱政府已請俄政府勒令庫倫停止南犯蓋中俄蒙約既已簽押不得再行美兵也

○又稱政府擬即組織行政會徐世昌知該會不欲與聞立法事宜已允就會長之任 二十三日北京電

○蒙兵曾在太瑪里里曷姆(譯音)戰勝華兵聞華兵已退至西巴爾台近因天氣嚴寒極形困苦張家口當道已設法防杜逃兵釀亂

○章嘉活佛向忠於民國政府已抵宣化府將於日內晉京 二十三日張家口電

譯電

○倫敦電 奧國大公爵佛定納函告路透社稱伊之遊溫特塞雖以個人名義然藉此得與英國各大臣交通爲英奧兩政府敦睦邦交絕好機會也

○墨西哥城電 墨西哥陸軍部宣稱革命軍仍固守維多利亞城內並在城內與官軍連戰二十四小時之久現革命軍之援軍正趕赴該城助戰

○華盛頓電 美政府深信墨總統赫爾泰之勢力日漸衰弱總統威爾遜對於將來施行之政策絕對守靜候主義因恐一經宣布與實効上稍有障礙也

○墨西哥城電 赫爾泰送交議會之通牒內容異常簡略議長答稱彼確信議會因愛祖國之故定能以全力維持云云該議會開議時議員缺席者二十七人內有二十四人均爲天主教徒外交團全體均蒞會旁聽惟美國代理公使歐曉尼塞未到赫爾泰之參謀脇旁均佩有武器此與法律上禁止軍人在議會內持有軍械一條相背謬 以上譯路透電

○柏林電 德國陸軍用費預算案較之一千九百十三年之預算總數實逾八千四百萬馬克而特別費用則減去二萬一千七百萬馬克云 以上譯德文電

命令

▲十一月二十日大總統令 俄國阿穆爾省總督甘達濟尼闊拉給予一等嘉禾章此令

▲吳俊陞給予二等文虎章此令

▲潘毓桂郭則泌均給予三等文虎章此令

▲趙倜加陸軍上將銜此令

▲福建民政長張元奇因病辭職張元奇准免本官此令

▲任命汪聲玲爲福建民政長此令

▲護理福建民政長劉次源應仍回福建審計分處處長署任此令

▲外交總長孫寶琦呈請以九江關監督鄧邦述兼辦九江通商交涉事宜應照准此令

▲領參謀總長事黎元洪呈稱江西陸軍測量局長洪傑庸妄貪鄙局務廢弛請免去測量局長並褫奪一等測量正原官等語應照准此令

▲領參謀總長事黎元洪呈請任命劉麒爲江西陸軍測量局局長應照准此令

▲陸軍總長段祺瑞呈據察防前敵總司令唐永日呈請將攻克乃木蘇木等處剿匪出力之呂凱元李壬輔高文進授爲陸軍騎兵中校陸軍步兵中校銜林傳馨授爲陸軍步兵少校王廷蘭張鴻賓郝鍾鳴授爲陸軍騎兵少校高青田授爲陸軍輜重兵少校李蔭桂楊杏林授爲陸軍步兵上尉王德蘭袁天順林廷襄張金凱姜得順周鳳春李毓魁范德全申明達王華棠張秀岐趙志礎石廷秀趙雲貴白恩光陳金標余春霞魏鐘與趙福林張永勝柏玉龍時寶順王守珍彭其昌授爲陸軍騎兵上尉何道仁李荃授爲陸軍砲兵上尉劉堯賢授爲陸軍輜重兵上尉劉德媛王振祥馬保春朱象章李連和韓吉慶張振鐸屈永勝任永和王鳳藻陳金聲吳采霖張拓李長清裴毓明顧連舉韓振德任傳綺莊培之劉近輿王蘊忠張文魁張奎武張方策王紹彭王慶荃劉夢僑王悟照郭振清仲延榮盧拱源劉龍振黃元凱高計言劉昕與董桂蓼孫希曾劉吉慶王進元婁昌發關文福授爲陸軍步兵中尉唐昕英謝得勝孔祥棟田緒寶王寶龍楊聚豐高玉和吳得功馬紱昌張致忠汪德輝賀連貴穆克德富安鮑得功何永田師大科張弼臣王信字戴鴻達張連陞陳顯瑞張振海授爲陸軍騎兵中尉郭萬成李義田彭學義授爲陸軍砲兵中尉楊擇可王廷梅李德海夏文章王禎闢崇德王書貴授爲陸軍輜重兵中尉應照准此令

▲陸軍總長段祺瑞呈據雲南西征軍司令官殷承瓛呈請將此次西征出力之江映樞楊汝盛授爲陸軍步兵少校朱家齊授爲陸軍步兵上尉並加陸軍步兵少校銜寶埕李子保劉耀章呂克昌杜希陵白正洸張繼麟李鳳岐楊恩澤李文彩劉鍾俊王蔭南劉玉璵楊壽山瞿維石授爲陸軍步兵上尉劉從仁授爲陸軍騎兵上尉陳天順莫玉廷授爲陸軍砲兵上尉謝崑山授爲陸軍步兵中尉並加陸軍步兵上尉銜張近德史華黃鈞授爲陸軍步兵中尉謝永福授爲陸軍砲兵中尉華國治王古元王國臣李樹榮周文人馮昕富白高袁存恩段斯潤馮學義楊春亭蔡國興杜玉清戴金寶楊起昌周開甲王懷德李吉廷莫樹榮趙茂之楊信繆廷裔孫古武李開龍馬忠堂施懷馨王之榮王倫授爲陸軍步兵少尉普文明陳永昌蔡國清趙吉昌授爲陸軍砲兵少尉段復昌授爲陸軍工兵少尉應照准此令

▲據江西都督李純等呈稱江西南城縣國民危宣璋於上年糾辦國民捐時慨助洋銀六千元以資提倡逆首李烈鈞疑其素有儲蓄復經逆黨魏斯炅等乘機搆陷將伊子危士修拘捕下獄備極摧殘勒繳洋銀十四萬元甫得釋放越日身故似此暴戾貪殘實屬慘無人理據危士修子危之瑚呈懇昭雪理合呈請察核等語查危宣璋急公好義慨助鉅資深堪嘉許伊子危士修迭受威逼竟罹慘亡情尤可憫逆首李烈鈞等業經嚴令各省通緝一俟獲到自宜明正典刑藉伸國法危士修因其父樂輸捐欵反遭陷害竟至殞命傾家應由內務部酌予撫䘏以慰幽魂此令

▲前據江西民政長汪瑞闓電稱內務司長程道存附逆有據請示懲處當經電令褫職拿辦嗣據領湖北都督事黎元洪電轉參議員筠鼎升等電稱程道存老成持重懇予矜全復經電令署江西都督李純等密速考查呈候核辦各在案茲據該督等復稱該革員程道存初任長贛報編輯繼被救國社等推舉因屬跡涉嫌疑然徵諸鄉評尚非甘心附逆且宣布獨立時該革員獨未署名可否量予寬免等語查該革員程道存身任內務司長此次贛省倡亂事前既不能防遏亂萌事後復不能力持正論本屬罪有應得惟念該署都督李純等查明情節尚有可原既經褫職應即從寬免予置議用示罪疑惟輕之意此令

▲國務總理熊希齡內務總長朱啟鈐呈據廣西都督兼署民政長陸榮廷電稱實業司科長何永福性情乖謬行止不端造謠言誣蠛政府先行褫職拘案訊辦等語應照准此令

▲陸軍總長段祺瑞呈核覆管署健口營事務都統擬以達寬榮接補前該參領裕安降補副前鋒參領達恆副前鋒參領兆斌補委前鋒參領富勒洪阿榮英思祥補前鋒校請予准補等語應照准此令

▲國務總理熊希齡呈據蒙藏事務局呈稱札賚特旗署札薩克協理頭等台吉托特畢里克圖等查獲庫逆僞札俾得防患未然實屬有功大局應請從優給獎等語協理頭等台吉托特畢里克圖頭等台吉依清阿均給予五等嘉禾章防海給予四等嘉禾章輔國公烈爾圖那蘇圖准以輔國公世襲罔替車臣諾們罕那木濟勒羅瑞應准每年給予俸銀三百兩用昭激勸此令

時評一

◉評大政方針 （無射）

▲人存政舉人亡政熄故爲政在人古今中外皆從同此所謂人者人才也非所語於庸庸碌碌之人也其理甚顯不足深論

▲從政者必人才而后政可得而舉所謂人才者必於治國方針瞭然於胸坐而言之卽能起而行之行之而見其效者方足以當之故坐言國是雖綱舉目張而其中有舛謬者吾不取也卽使其所規畫之政策盡善而無當於實際者吾亦不取也卽使當於實際及行時而阻力橫生或自相矛盾南轅而北轍者則更不足取也今政府已披露其大政方針吾讀之不能不許爲空前之鉅製第一流人才之內閣有此一篇大文章其可以名不虛傳矣然其中有舛謬否有當於實際否行時能免生阻力否能不自相矛盾否則俱非吾所知也不過吾儕喁喁望治已迫一朝得此雖不能卽受其益而畫餅充飢望梅止渴固未始不足以快意一時也以云實效則不過一夢想中之空中樓閣耳

美大總統威爾遜名著
國會政府論
此書已請浙江沈允昌君翻譯不日出版特此預告
上海北京路鴻生里南華書局謹啓

上海老北門外大街汪裕泰茶號◎英租界四馬路望平街口汪裕泰茶號◎英租界石路正豐街口汪裕泰茶號◎英租界南京路泥橋西十二號亞東製藥會社總發行

補血養腦固精健胃之強壯劑

精神丸的成績如何

（陸軍衛生材料本廠報告書縮印）

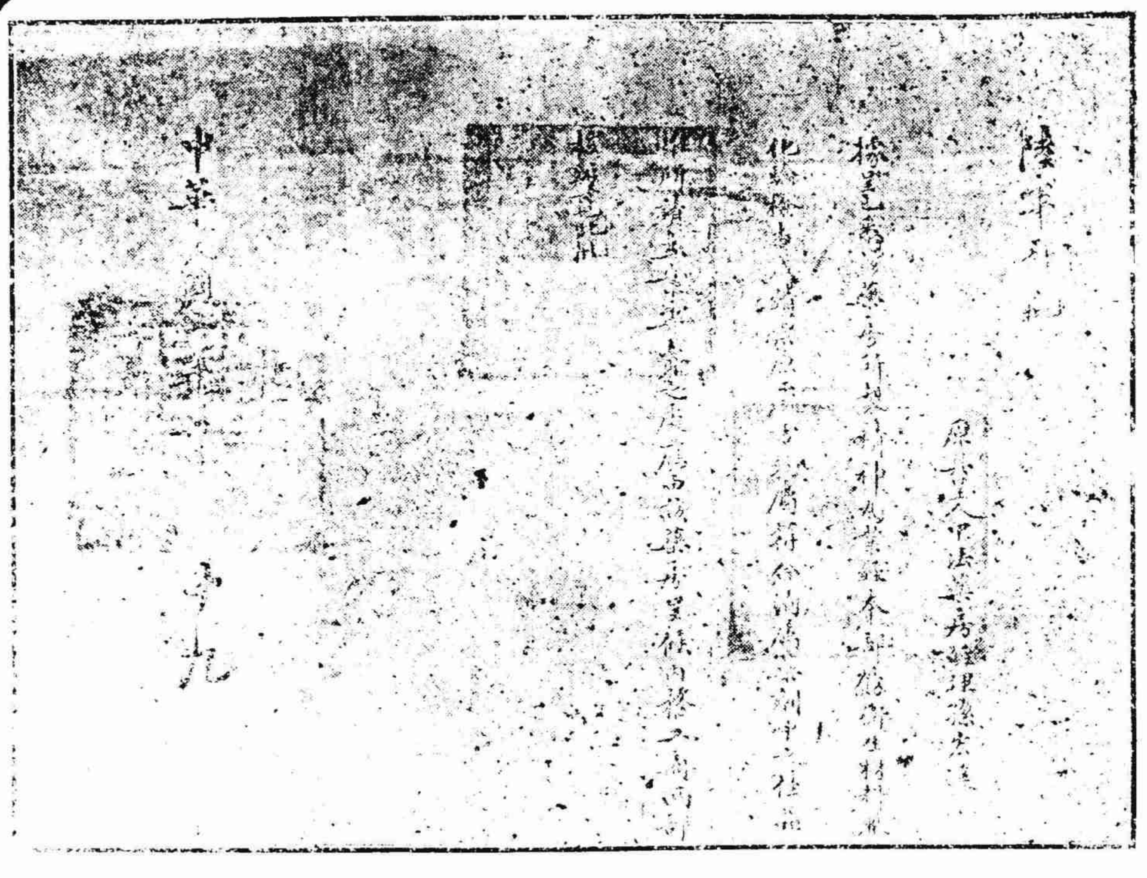

報告書

請託者 上海中法大藥房

第壹號

一 精神丸 第一大藥號牌 一種

審查成績

外觀 本劑為洋紅色有光澤橢圓形丸藥各丸重量不等平均約〇四三四格蘭姆

成分試驗 一 本劑着色料和硫酸色素並無毒性金屬 二 本劑不含有[illegible] 三 本劑除含有所開藥品外並無他種藥物

中華民國二年六月十七日

廠長 [signature]

課長 張脩敏

審查員

上海民強報競選藥品各界投票精神丸獨得最優等

本藥房精神丸荷蒙各界投票已得一萬五千九百二十六票在藥界中獨占最優等第一名之選足見信用之堅效力之大誠非言之虛謬也

價目

大瓶五元 每打五十元
中瓶一元 每打十元
購大瓶一瓶 贈小瓶六

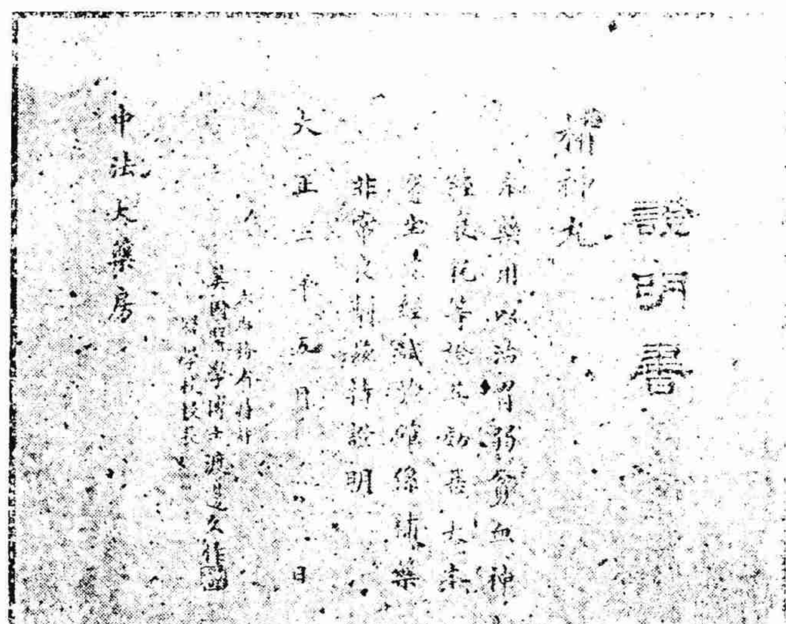

名醫實驗證（從畧）

海軍總醫官許軍醫長唐云精神丸於身體虛弱氣血虧損及病後精力疲倦服之甚宜余等試之確有功效等語醫學士張云精神丸乃一種補血養腦健胃之強壯劑滋補而不寒濡熱而不燥烈藥中並無毒汁等料有信用之補品

美國醫學博士日本內務省特許渡邊久作云精神丸於胃弱貧血神經衰耗等症譽其效力甚大本醫生曾經試驗確係補藥中非常之良劑等語其餘尚有中東西最有名醫學博士一千七百餘人曾以精神丸治愈各疾如房事無能腦力衰弱精神疲散血虧體弱夢遺滑精口胃不開大便乾結以及婦女痛經子宮寒冷諸疾均為各方面來函證明痊愈者已達七萬八千餘人他如試服得效來函證明更不知有若干人足見精神丸之功效實有回天之大力衛生家不可忽焉

總發行所上海三馬路大新街口中法大藥房

精刊圖章

新世界

本社創業以來營業經數稔竭力爭上乘早蒙惠顧者所共許惟自文化日盛來顧擁擠精美圖章者亦日見增多本社對於圖章之刻工及其品質更不得不日求進步今特添聘鐫筆名家數位並在本廠及日本名廠添製大批圖章如翡翠水晶瑪瑙世牙橡皮金石等類無美不備以副賞鑒家之雅意於式樣之古雅料質之堅實及定價之低廉尤其餘事幸各界乘察焉外埠函購七日寄奉刊刻之迅速如蒙定刻可以朝定夕取

總發行所上海望平街新世界謹啟

西北第一棉工廠事務所廣告

本事務所專為締造共和名人事畧出版廣告

人無不死惟德言功可以不朽民國共和幾多英雄所締造者也功業之偉固屬後言而德言之足錄者又指不勝屈惟其遇不幸不幸焉或功成名就享共和之福或身死名湮致與草木同腐欺世盜名者固所不免有功不書者亦[illegible]

軟弱病婦絕妙靈丹

歐君晉南為香港文咸街十一號門牌岐豐南北行之夥友常深感韋廉士大醫生紅色補丸治愈其妻數月之病患茲將其來函錄左云

余妻自于歸後常多疾病屢受月信不調之苦有時遲至十禮拜之久稍食微物便即嘔吐腦筋衰弱異常不能任其獨居當其未病之前余曾服韋廉士大醫生紅色補丸而得奇效故余亦以是丸與之試服數瓶之後體漸復原服至二月竟覺身軀強健如于歸時矣

韋廉士大醫生紅色補丸醫治婦科各病及男子陽萎不舉血薄氣衰諸虛百損腦筋衰殘男女胃不消化風濕骨痛再無他藥有如韋廉士大醫生紅色補丸之靈效者也是丸凡經售西藥之處均有出售或直向上海四川路八十四號韋廉士醫生總藥局函購每瓶大洋一元五角每六瓶八元郵費在內

函索中華樂日小書不取分文

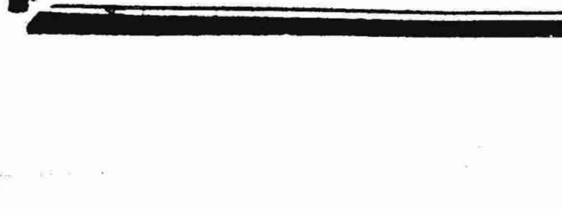

病家注意

自革命以來滬上僑民遽添十倍人煙雜揉疫癘易生故醫藥為第一要務也然滬上懸壺者幾至踵步即見求能通中外藥理而有經驗者良不多購病家一或不慎性命立誤本社為鄭重人命起見於滬上各醫詳加訪詢並參之同人報告彙為一表為延醫者作前路之導云爾 本社謹誌

科別	姓名	評語	住址
女科	張驤雲	識解精確富有經驗	新閘
眼科	范香蓀	神妙在指藥到病除	城內
內科	丁甘仁	學術醇正理解高妙	英大馬路三十四號
眼科	高拔士	擦雲去翳神於金篦	英大馬路寗波路口
內科	沈琢如	精研藥理運用獨神	二馬路
眼科	周惟明	明珠在握放大光明	貴州路逢吉里
女科	許壽彭	用古不泥心細如髮	北京路福裕里二弄
眼科	高宇清	空青在握著手成春	三馬路跑馬廳鄉環里
女科	王問樵	穩健老當脈理獨精	海寗路
幼科	馬逢伯	經驗實深用約穩健	貴州路百三十二號
內科	陳道庵	傷寒名家獨超神識	貴州路口
幼科	毛玉書	手腕靈敏藥理精深	北京路富潤里
內科	陳根儒	學問深湛見解老到	英大馬路公興里
幼科	沈仲芳	慧心仁術名不虛傳	三馬路跑馬廳安康里
女科	宋梧岡	家傳秘學經驗最多	城內三牌樓天主堂隔壁
幼科	陳麗生	用藥心細確有見地	老垃圾橋洪德里
女科	顏伯卿	研究藥理最有神悟	西門石皮弄又法界
幼科	王叔和	專有衆長獨擅心得	東新橋寶康里
內科	應鶴峯	切脉精細藥理明確	貴州路逢吉里
西醫	候光迪	中外藥理獨具神解	望平街朝宗坊

科別	姓名	評語
內科	趙鑑秋	心思慧敏手腕超妙
西醫	丁福保	抉西之精以闡中法
內科	陸晉生	學有淵源準古酌今
西醫	唐耐菴	以西劑中獨得精妙
內科	應筱庵	切脈靜深用藥穩健
西醫	周光松	西法奧竅參解精深
內科	楊裁樓	富有經驗兼妙灸治
西醫	陳仲篪	融會中西確有心得
內科	殷伯衡	脈理深湛又擅幼科
西醫	李頌伯	以西合中參解獨精
內科	錢治安	胆識俱優切脉尤細
西醫	周邦俊	心腕靈敏中西一手
內科	毛幼安	精於脉理不同凡佐
西醫	汪惕予	考驗藥理最為精確
內科	余伯陶	胆大心細絕無流弊
西醫	張汝舟	精研西法參以中學
內科	繫叟	閱歷已深研究更細
西醫	鍾拱辰	精于外科手法高妙
內科	陳劍航	喉婦傷寒確有經驗
西醫女士	黃瓊仙	研究深沉心細如髮

新垃圾橋南公益里一弄　派克路昌壽里對門　馬立師　四馬路中西藥房　城內廣福寺前　貴州路口　三馬路安康里　寗波路鳳明里口　三馬路國民旅館　法大馬路　老白渡橋堍北四川路同濟藥房　英大馬路泥城橋堍　三馬路跑馬廳安康里　麥家圈仁濟醫院內　法界猪家寶安里三弄口[illegible]　華英藥房　海寗路鑫德里隔壁　[illegible]華英藥房

女科 毒門 女科女士 女 毒門 內科 外 毒門 內外 毒門 毒門 牙科 毒門 牙科 毒門 瘋科 牙科 內科 外

姓名	評語	住址
吳梅巖	醇正無偏脉理尤精	大馬路北浙江路口
林渭川	用藥醇正見效神速	三馬路胡家宅永濟堂
李蘭君	心思靜細藥理深遠	寶善街女子振業公司樓上
王雨香	精研藥理不尚新奇	六馬路萬年樓西懷德堂
陸稼軒	眼光獨具手法尤妙	新馬路元昌里
汪家田	心靈手敏藥法如仙	三馬路小花園對門永壽藥房
巢鳳初	神明家學尤集衆長	一馬路石路西首平原里誦清堂
胡蕤香	臨症鄭重用藥穩健	新北門內舊教場濟世局
王蓉甫	疏瀹功深收效神速	六馬路萬年樓對門存濟堂
徐景文	得博學士為牙醫生	四馬路九和西隔壁
周文卿	去汚滌垢神通廣大	新閘路福鑫里三弄
謝錦齡	手法穩練心思靈敏	三馬路大舞臺對門良濟堂
程蓉林	手腕靈敏識解精細	老垃圾橋南首
王鳴初	手腕靈敏西學最深	
周慎岐	手具靈丹倡神於藥	
張慎甫	學有淵源藥法精妙	
徐景明	博士歸來行道中原	
鄭雪塘	宗法靈胎見解超妙	致遠街滿春坊口

仁和源茶號廣告

本號開設上海南市王家碼頭老馬路坐東朝西門面本主人自幼精究茶葉一項特往各省採辦異品各茶加工督製色香味三者無不精緻各幫批發必能從廉以副賜顧諸君雅意茲將通必需之品謹列如下以供隨意採擇焉

雙薰茉莉　六安香片　西湖龍井　碧綠雨前　洞庭碧螺　雙窨珠蘭　代代花茶　杭白貢菊　六安毛尖　新安松羅　九曲武夷　銀針茶舌　壽眉

惟名目繁多不及細載耳　主人啟白

保種聚精丸　治濁固精之聖藥

患遺精之症皆由腎水虧耗相火妄動或思慮太甚或酒色過度以致流注白濁面黃肌瘦腰腿痠軟四肢無力虛損勞傷由此而起若不早為醫治將來房汪家田先生誠心研究其中原委煞費苦心十餘年始得此良方直至益神滋陰補腎其藥性之王道和平最奇者如夫婦同房之助陽耐久服補血氣諸病不侵精神百倍殆後一舉成孕湯餅之喜延設可待每盒洋八元半料四元如若不靈原洋奉還如外埠函購郵政速妥信貨自給郵票不收

永壽大藥房敦請汪家田醫生研究各種靈丸

雖保種聚精丸一種但汪君留學外洋時早以悉心致究良方按中西著名固之精妙合品配成丸到病無不除

上海小花園斜對門　永壽大藥房謹啟

人造自來血

君之舊疾一交冬令必然又發當籌抵敵之策方無重度之患若以人造自來血補君之血虧體弱使君得稠紅之新血身健精強以禦枯寒暴發之疾今屆初冬適當防患未然之時也

冬令必發之疾如左：血衰氣虛　哮喘骨痛　腰疲鼻塞　滑精股軟　畏寒盜汗　風濕入毒　腦悶耳鳴

商標

價目：大瓶二元　每打二十元　小瓶一元二角　每打十二元

上海四馬路　五洲大藥房廣告

中國自製眞金

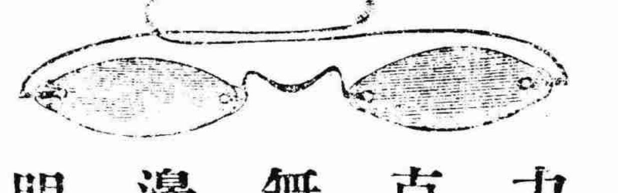

托力克無邊眼鏡

本行開張以來歷二十年專售金剛鑽眞珠寶石自造各種金銀首飾眼鏡應市改良時刻翻新再眼鏡一道係人生日用要品故特專心研究悉得其中情弊今又新發明軟欖離鼻眼鏡則無鈎耳撳痛壓鼻生痕故蒙各界歡迎推爲第一兼顧裝配托力克片目光四顧自由一無歪斜觸礙眼毛等情片力克片及各色格致品托均經光學醫士攷驗有益目力並備黑間電光驗目固不論斜散直筒光均可照配又有光線表較正度數……上海跑馬廳……分設蘇州閶門外馬路

上海汽車公司特別廣告

本公司新式出租汽車每輛小人價廉可坐大車英國顧客如蒙惠顧從本公司在西路四馬路江西路口二千零三十四號電話四十五號

敬謝永壽大藥房下疳散

患濁堪海門專不故洋敷杭故吳小橫承小永賣好寄一十而州重便痃舍花壽下包郵元一登中遠腫苦親園大身退局連天報馬敬爛而說斜藥之包各吃痊威市謝白下上對房藥換種連愈謝街

請嘗廣華樓美味

本樓設三馬路大舞臺東首巧製各欵新式中西菜品深荷各界互相稱許聯袂惠臨不勝厚幸現添聘蘇廣著名廚司加意研究精益求精價目克己伏諸將各欵特色菜品列

魚翅和菜：四品每桌四盆四碗二湯

魚翅中餐：每桌一元四小碗一湯

新式中餐：內用大碗魚翅並精美菜每桌二元

公司大菜：每客奉送七等菜每人一元

魚翅桃碗：每碗四角

衛生宵夜：每客二角

風爐魚生：即日上市

菜麵點心：日夜常備

酒

高德洋行

上海英大馬路三十六號便是

創製呫力克化學灣形鏡片

費德雷　周憲章　華理同啟

中國精益眼鏡公司

中國第一次自製托力克鏡片

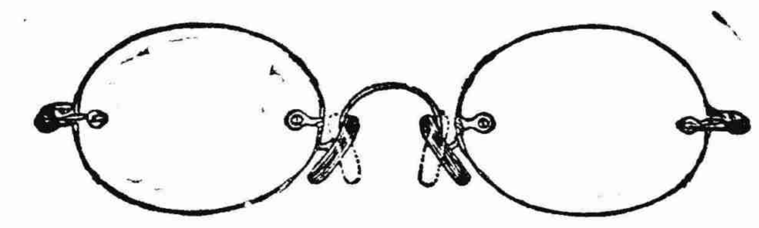

目配光運機磨片量面蓋非特驗　架專門技術不對光之鏡片　損人目光不眞實之僞　貨自損名譽凡東西洋專　家所能造者本公司無不　能照造照配　面部裝配　按照各人

本公司自製各種光學鏡片頗承各界交口稱美即西洋各國光學專家亦稱爲我中華民國獨一無二之新製品

電話三南京路泥城橋東首八百九十五號

賞格

本號時華太與被皮內物如報拳洋人者百以食英馬旅號白月上在通古輪竊箱有十有信獲五贓賞元待言租路館戴十午浦碼之船一珍九知因者十並洋貯決上界源十魯三三東頭嘉上建隻衣件風而賞元一獲一欵不海二源二梅

廣東種德園精製

著名蠟丸

烏鷄白鳳丸

參茸衛生丸

寓滬上旅館客棧者注意

上海五方會萃旅館客棧林立其房屋明敞飲食潔淨招待周到固屬不少而屋宇穢惡妨礙衛生且良莠不齊所稱危險事爲本報社起見

實業保障人道提倡

特設投票一門以徵各旅館客棧意見起

一月爲限其得票之多寡按期發表使可優者自勸劣者亦可改良從

稱譽其優劣

來旅客咸知所擇則優者自可加意劣者亦可改良於往日

該票式如下旅客之表同情者

剪該票填寄生活日報社可也

客棧營業途徑

投票券

旅館客棧名		
注優字		
注劣字		
如何理由		
投票姓名		

丹桂第一臺

廿七日禮拜一夜戲

月紅月　雙處壽峯　劉菊花　粉德俊　張　小楊月樓　蓋叫天　八歲紅　楊瑞亭　王鳳卿　梅蘭芳　朱素云

海潮珠　浣沙計　草橋關　紅梅閣　伐子都　罵曹　花蝴蝶　綠牡丹

全本美人計

大舞台

十月念七日禮拜一夜戲

沈小香　納紹先　眞小桂芬　趙如泉　何金壽　王永利　李春來　七齡紅　沈韻秋　賈璧云　小如意　何金壽　眞小桂芬　賈璧云　趙如泉　小桂枝　萬盞燈

家八雙霞　庭恨蜡廟紫宮

三本描金鳳

共和中舞台

念七日禮拜一夜戲

梅占奎　李洪奎　程鳳樓　奇鴻　陳寶珊　六陣來風　張俊奎　曹冠芬　金翠紅　沈華軒　李永利　赫壽臣　白文奎　程繼先　小金猴　文春寶　何桂春　金翠紅　白文玉　趙君奎　趙小廉　宋玉珊　曹冠芬　馮子和

清和橋　黃金台　張王府　鐵弓緣　戰皖城　舉鼎觀畫　金錢豹　轅門斬子　全本小青

醒舞臺

月廿七日禮拜一夜戲

第一齣　蓋叫天　孟鴻群　李春利　張雲青　劉永春　李百歲　林鶴卿　小孟七　蓋春來　陳永奎　曹王寶華　孟永春　劉孟七　小林鶴卿　宋志普　于振庭　李錦榮

五老聚會　梵王宮　打龍袍　二本戲迷傳　坐樓殺媳　羅通掃北　惡家庭

東京活動影戲園

(開設在美租界北浦路中西書院北首第一百二十號門牌)

本園開演各片久已蜚聲中外共賞各界歡迎……

價目：登樓每位三角　頭等二角　二等一角

丹桂第一台

十月念七夜

王鳳卿　梅蘭芳

楊瑞亭　朱素雲

全本美人計

八歲紅　綠牡丹

蓋叫天　花蝴蝶

新民新劇社

新排連臺新戲

頭二本

富貴寃

此一少遭之經千得爲節莫倪妙戲位畢盼
劇富年意寃萬辛化夷離可洵之也無隱
寫貴驟外歷苦始險情奇端絕好座多爲

新民新劇社

(在英大馬路東口第三號門牌)

廿七夜開演佈景新戲

價目：優一特六頭四普二幼減僕一　等元等角通角童半票角　茶資一角　手巾小帳分文不取

逢星期日有日戲

客串羅士漫君

永爵　雷音　寒梅　雙宜　子青　則鳴　瘦梅　石嵐　藥風　鵬雲　潤身　詠韻　燈鶴　惜花　素素　秋聲

恨生　敏新　聲聲　化佛　幼知　小雅　幻俠　楚鶴　病僧　清風　天曉　幼雅　警鈴　冷笑　崇秀　紹野　鄭圃

新編連臺好戲頭二本

(富貴寃)

存濟局

淋濁聖藥極靈極速

立止白濁丸　包醫男婦毒門　珠黃下疳散

此丸專治五淋白濁小便刺痛難忍尿管被濁糊閉淋滴日久不止苦累不堪若不速治身體虧耗淋濁久則氣血過損性命攸關此症或花柳染毒而來或行房事忍精所致餘毒未淨或體濕熱下墜亦有此症本局不惜工資照例監製爲丸能可利便止痛治濁固精服之無不立效每料大洋一元加料珠珀白濁丸每料大洋四元　本局專治　楊梅結毒　五淋白濁　橫痃下疳　楊梅瘋癱　魚口便毒　外科雜症　來局包醫　出立包單　限期過日　即還原洋　醫金藥資　分文不取　無論遠年　均可包醫　斷根不發　此散專治男婦楊梅結毒小便陰戶腫爛肉赤無皮日久不乾疼痛不止將此散搽敷患處立可止痛化腐生肌濕肉立能奏效每罐大洋一元內服珠黃掃毒丸內外夾功其效更快○橫痃魚口內消丸每盒大洋二元○橫痃魚口立消膏每張大洋一元珠黃掃毒丸每料大洋一元○若用輕粉水銀倒提涼藥合丸天誅地滅○近有假冒謹防留心請認明上海六馬路中朝陽萬年樓茶館斜對門存濟醫局周文卿醫生便是○各埠函購原班回件郵資自給

神效小腸疝氣膏藥

男子內積七症女人帶下分者不移在氣分多動氣收小子核流利陰囊通逞小腸此病腹脹疼奇脹失調即貼此膏在臍下寒化濕利熱泄其痛自止立起沉痾並治婦女橫梁疝氣雖年深月久醫藥無效只須服此丸輕則一料除根至重者再服全愈如若膏丸功效同上並用其功極速每料一元○上海東棋盤街五馬路廣濟畔經理三洋涇橋德銘里華泰藥房蘭臺局啟

緊要新聞

◉四大問題之四大計劃

近日因國會與行政會議兩問題久懸不決在行政機關各方面反有門前冷落之觀此亦研究政治者所不能無觖望者也茲由各機關近日之活動切實調查所有財政省制實業軍區種種計畫頗有足資供獻者是不得不揭櫫之以告閱者

▲第一　財政問題

整理財政近來甚有積極進行之觀蓋繼續借欵未成中央一貧如洗不足支拂連日開議會商補救方法其已經議決將決實行者種種消息如下

(一)整理大計劃　已見昨日本報要聞欄(整頓財政之動機)茲不贅錄

(二)實行通行稅　已見十六本報要聞欄(計臣興利之聲)不再錄

(三)各省限制借欵之辦法　財政部日前因中央經濟困難異常實無供給地方之能力曾於秋間　恢復各省自由借債之條　暫准各省自由借債以充各省行政經費之用但須受種種之限制自此議施行後各省對於借債仍復　毫無規束一意浮濫日昨財政部又復提議及此　擬再行限制各省借欵以資整理財政聞現已議定數條如下

(一)各省起借外債以明年六月爲限
(二)實業借欵之外不得超過五百萬元
(三)除軍餉償還前債及不得已之行政費外不得任意借欵
(四)借款時須將將來切實償還之財源報告財政部以查憑核
(五)屬於國稅範圍以內之收入不得以之供担保及償還
(六)凡借欵條約須送至財政部許可後方簽押
(七)外債用途須詳細報告財政部以憑查核

(四)二年歲入比較表披露　民國二年度預算國家歲入號稱六萬四千四百餘萬元實則外債一萬九千九百萬元不應作爲正當收入至於內債一萬二千九百餘萬所得稅印花稅五百餘萬則毫無把握茲將確實可恃歲入數目並以宣統四年預算爲比較作一覽表如下

類別	二年度預算額	宣統四年預算額
田賦	七八·七二三·六九五元	七八 九五三·八六二元
比較	減二三〇·一六七元	
鹽稅	七四·九五八·六〇七	未詳
關稅	六〇·七七三·四九九	未詳
釐金	三一·四五六·八三四	三六·五〇九·〇〇五
比較	減五·〇五二·一七	
正雜各稅	三三·三六一·九〇二	三二·一八二·一三二
比較	增加一·一七九·七七〇	
正雜各捐	五·一七四·四〇六	一〇·五三四·三六六
比較	減五·三五九·九六〇	
官業收入	八·六一四·一四五	二〇·九一六·〇四六
比較	減一二·三〇一·九〇一	
雜收入	一四·四九八·七〇七	三一·六九九·〇〇五
比較	減一七·二〇〇·二九八	
捐輸	二·二三〇·三〇八	八八七·七一八
比較	減六五七·四一〇	

(五)整頓權政最近之辦法　財政部以各統捐局征收捐欵須按照捐率十足抽收　填票給挑曾經令飭遵辦在案乃該各局近仍有減折賣放避重就輕情事日前特通飭各　國稅廳轉飭各統捐局嗣後遇有貨物務須親督率辦事人員認眞稽查無論該局有　無是捐比較凡　未曾執有捐票者均須按照捐率十足科捐勿任冒運並飭轉知各局仍將遵辦情形先行呈復云

(六)新審計法之頒布　現得財政界確切消息審計處署理處長徐恩元　於審計一事研究有素在外留學多年此次任爲處長即以審計分處設立省之後而　各省分設審計處之法規尚未頒行前己由處議定經財政部　核閱決定不日即可頒布各省矣惟其內容尚未探悉

▲第二　省制問題

省制之不宜於今日已爲一般人所公認政府已久有更張之心至更張辦法則改省爲州之議喧傳已久　茲聞政府對於此事計畫略定全國共分爲八十三州茲爲列表於下

▲直隸分爲燕(治大興)滄(治天津或曰瀛州)恒(治清苑)魏(治永平)營(治承德)武(治張北或多倫)六州
▲奉天分爲瀋(治瀋陽)錦(治錦)遼(治安東)洮(治遼源)四州
▲吉林分爲吉(治吉林)寧(治寧安)二州
▲黑龍江分爲龍(治龍江)瑷(治瑷琿)二州
▲江蘇分爲昇(治江寧)吳(治吳縣)淮(治清河)三州
▲安徽分爲舒(治懷寧)徐(治鳳陽)宜(治蕪湖)三州
▲江西分爲洪(治南昌)江(治九江)贛(治贛)三州
▲浙江分爲杭(治杭縣)越(治鄞縣)溫(治永嘉)三州
▲福建分爲福(治閩侯)延(治南平)泉(治晉江)三州
▲山西分爲幷(治陽曲)代(治代)豐(治歸綏)晉(治安邑)路(治長治)五州
▲山東分爲齊(治歷城)魯(治滋陽)萊(治蓬萊)三州
▲湖北分爲鄂(治江夏)荊(治江陵)襄(治襄陽)三州
▲湖南分爲湘(治長沙)溪(治武陵或鳳凰)衡(治衡陽)三州
▲河南分爲汴(治開封)相(治安陽)洛(治洛陽)申(治洛陽四州)
▲陝西分爲雍(治長安)梁(治安康)延(治榆林)三州
▲甘肅分爲蘭(治皇蘭)夏(治寧夏)湟(治西寧)甘(治酒泉)秦(治天水)五州
▲新疆分爲庭(治迪化)伊(治綏定)西(治阿克蘇)崑(治疏勒或日崑州)金(治承化)五州
▲四川分爲蜀(治成都)叙(治宜賓)巂(治越巂或西昌)渝(治巴)閬(治閬中)松(治松潘)康(治康定)昌(治康都)八州
▲廣東分爲廣(治番禺)潮(治海陽)湞(治南雄)高(治茂名)瓊(治瓊山)五州
▲廣西分爲邕(治南寧)宜(治宜山)桂(治桂林)三州
▲雲南分爲滇(治昆明)蒙(治蒙自)和(治大理)藤(治騰越)四州
▲貴州分爲黔(治貴陽)思(治古州)盤(治大定)三州

以上係改省爲州之區劃也茲再將直隸各州所屬之縣先誌如下

直隸

燕治大興
大興 宛平 良鄉 固安 水清 東安 香河 通 三河 武清
寶坻 寧河 昌平 順義 密雲 懷柔 涿 房山 霸 文安
大城 保定 薊 平谷

滄治天津或曰瀛
天津 青 靜海 滄 南皮 鹽山 慶雲 河間 獻 阜城
肅寧 任邱 交河 寧津 景 吳橋 故城 東光 盧龍 遷安
撫寧 昌黎 灤 樂亭 臨潤 遵化 玉田 豐潤

恒治清苑
滿城 安肅 定興 新城 唐 博野 望都 容城 完縣 蠡
雄 祁 束鹿 安新 高陽 易 淶水 廣昌 深 武强
饒陽 安平 冀 南宮 新河 棗强 武邑 衡水 正定 獲鹿
井陘 阜平 欒城 行唐 靈壽 平山 元氏 贊皇 晉 無極
藁城 新樂 趙 柏鄉 隆平 高邑 臨城 寧晉 定 曲陽
深澤

魏治永年
邢臺 沙河 南和 平鄉 廣宗 鉅鹿 唐山 內邱 任 永年
曲周 肥鄉 雞澤 廣平 邯鄲 成安 威 清河 磁 魏
元城 南樂 清豐 東明 開 長垣

營治永德
承德 灤平 平泉 隆化 豐寧 開魯 林西 圍場 朝陽 建昌
阜新 建平 綏東 赤峯
兼轄卓索圖昭烏達兩盟及小庫倫喇嘛游牧

武治張北或多倫
宣化 赤城 萬全 龍門 懷來 蔚 西寧 懷安 延慶 保安
多倫 張北 獨石
兼轄錫林郭勒一盟察哈爾左翼四旗及各牧廠

▲第三　實業問題

張季直氏號稱吾國實業界鉅子此次担任農林工商兩部總長對於實業上意見已時有所表示本報紀之詳矣日前聞有政界某君叩張以振興實業之道張謂農工商兩部在國務上爲一種重要官廳已不待言但我國實業之所以不能興理者其病正在　一般人之視部　事過於官樣文章若欲根本整理　須將一實業部　作爲一大公司看不可以其爲行　政官廳而僅取　敷衍了事也將來施行之政策則以救貧爲　第一入手辦法中國之貧全在各種實業未盡興辦如在興辦之後吾國何至於貧今後　之方　法第一在造就農工商之人材此事當由國家與人民上下鼓倡務使農工商之人材日多則農工商之進步自著第二農業之發達全恃水利吾國內地最宜於農然河道失修是以但有水患而無水利今宜將各省水道大加修治以便農民第三吾國大利在　棉鐵絲茶以上四項在外國市場最有價値今此貨物之運送於外國市場者全在洋商之手以後當自運出洋挽回權利第四吾國現乏資本以　振興實業此最爲一憾事如各省之鑛非有大資本不能開採又如西北邊之畜牧東三省之林業內地各省之木棉鐵礦一經整頓皆爲吾　國最大之利源但苦於無資本故爲興辦實業非吸取外資　不爲功也現擬於日內將實業吸取外資提出議案交國務院討論又聞張總長對於東三省之林業意欲收爲官有其理以東三省之鴨綠及松花二江沿岸之森林實爲　該處之大利　昔年吾國與日俄兩國訂約本允　與日俄共同採伐　但條約之上語意含糊故二國逐漸擴張勢力再不過問將有喧賓奪主之虞故急宜設法以圖補救之法(一)將東三省林業　收爲　官有(二)爲外人占據者設法爭回(三)派員察各處　之現狀有宜改良者急宜急與改良云

▲第四　軍事問題

軍區畫分之大槪已誌前報茲得訪員報告較前更爲詳晰特爲補誌於下

(甲)分割軍區　政界現已議定劃分全國爲九大軍區其區域之分配如下

(甲)區　奉天吉林黑龍江熱河歸化綏遠城
(乙)區　直隸河南山東山西
(丙)區　湖南湖北
(丁)區　江蘇安徽江西
(戊)區　浙江福建
(己)區　廣東廣西
(庚)區　雲南四川貴州
(辛)區　甘肅陝西
(壬)區　新疆伊犁青海

此上九區分劃既定惟外蒙西藏不　提一字豈置　之化外也抑以其地終屬之英俄耶記者不解

(乙)江防布置　督辦淞滬水陸警察薩鎭冰君日前電致北京政府略謂南省戰事已就敉平惟長江一帶爲匪徒出　沒之區現當冬令伏莽時虞竊發不得不　思患預防以期匪類屏絕萑苻不驚擬陳辦法四條

(一)凡近長江省分如皖贛蘇湘　等七省廣布　偵探聯合一氣消息藉以靈通
(二)組織警備巡防遊弋江面以戢匪膽
(三)七省水警應與長江　軍艦互相聯合以厚勢力
(四)於必要時得請陸軍幫同勦辦

◉立法與行政之消長(七)

▲京函近日國會問題之解決法聚訟不休一般政客均已疲精竭智期做一篇煌煌大文使人當場喝彩然遲之旣久終無探驪得珠之法此誠搜索枯腸者之所悶苦也其實此等問題非維持即改組並無第三個做法　現在第一做法雖已無人在題縫裏再去搆思則第二做法當然爲千首雷同之文所難者　破題兒第一句　之國會組織法究應安置在何處方爲　愜心貴當耳吾窺現在當局者之心中則又有兩種做法

(一)主張國會組織法當歸行政會議者　十六日總統府曾開談話會一次各國務員均在座　大總統曾以此項問題提出討論當時以爲應與修正者頗居大多數　至如何修正則國務院殊不敢當其責任故其討論結果仍以讓諸行政會議爲歸宿據此則　此項法律之修正　必須行政會議開幕後方能實行此實第一種之做法也

(二)主張國會組織法仍歸國會自身者　恢復已經取消議員之資格兩院議長曾與政府交涉三次第一次因名單上所開人數相差太遠業歸決裂然至　最近則冬至陽生頗有寒谷回春之象蓋政府對於國會本分兩派一曰冷觀派一曰維持派始則冷觀

凡患白濁之人或因染花柳忍精而起見或謂濕入膀胱所致抑或身虧陰虛火旺一經房勞過度頓覺頭眩目花四肢無力以致夜間不能安枕皆因腎水虧耗心腎不交之故此症之起始則黏滴繼則淋漓不休抑或小便刺痛出血痛苦難堪此茶服下即能痛定濁止誠

內外科兒科
眼科產婦科
虹口有恒路三十四號　電話三〇七二

梅毒 淋疾 痔核 神經痛 筋肉及
關節 麻質斯 痙攣症 慢性皮膚

治白濁之聖茶也或煎或泡均可隨意此茶純用和平王道正葉煎汁和入茶叶之內並無倒提之類攙入如用烈葉雷砲火焚輕者一二盒重者三四盒保可斷根不好原洋奉還每盒三角每打三元外埠函購郵政安速信力自給郵票不收 上海南浙江路小花園對門 永壽大藥房啟

接緊要新聞

派大占勝利總則維持派忽又復活蓋國會不再開會一次則新國會終無由蟬聯蛻化故延至今日仍欲以國會組織法提出於該會由該會自行修正此在法理上實爲當然之手續一般政客不問而知其大表同情此又第二種之辦法也

▲據總統府某秘書語其友人謂有政客某因事進謁大總統談及議會問題大總統語之曰余此次對於國民黨員雖取強硬之處置而對於議會則決無消滅之心近日國務總理及國務員有主張解散議會施行軍政五年以後再開議會者余不以此說爲是余以爲今日既爲共和國家一切法律非經議會議定不可故議會之成立不但不能待諸數年以後即遲延數月余亦以爲不可俟將此次取消之國民黨議員審查確實後即行飭各省將非國民黨籍之候補議員遞補來京以便得足法定人數即行開會云云

▲自國民黨議員取消後國會已無形消滅一班政客無不日日奔走維持冀國會有再生之機乃(十九號有)某某政客向江蘇某議員詢以何以不辭職某君答以議員辭職按院法須經院議可決資格方能取消現在不能開會此辭職書豈送諸國務院轉呈大總統照准乎某政客謂現在已有辭職者如李君慶芳烏君澤聲皆登報聲明矣現在再不辭職將來必有難堪之處且政府近日正搜羅非國民黨之議員評判才能分列開單任用公如辭職吾當將公之名開列單內某議員答以政府如欲以官享議員何不電令各省民政長將各議員一一委以縣知事則辭職之迅速必有勝乎君之運動者矣某客遂語塞矣

▲此次兩院被取消資格議員之總數計有四百四十餘名之多聞該議員中已經歸鄉者約有二百餘名或暫往天津觀望形勢者有五十餘名或遠赴外國遊歷及留學者十名左右現尚留京者僅不過一百八十名其中除有一定職業者外餘則優游度日消閑無事云

◉裁軍費之分配

裁遣軍隊爲現內閣最重要問題熊總理與陸軍段總長爭持頗久現始克討論妥善彼此同意其各省裁軍費之分配列左

山東八十萬元山西五十萬元河南六十萬元安徽一百萬元湖北四百萬元江蘇三百八十萬元福建一百八十萬元廣西一百二十萬元廣東一百十萬五千元雲南一百萬元四川二百萬元貴州六十萬元陝西一百四十萬元甘肅一百萬元奉天六十萬元吉林四十萬元新疆六十萬元熱河六十萬元浙江五十六萬元江西六百萬元

以上共二千二百九十七萬元

◉興安嶺之鑛產

東蒙古興安嶺一帶富於鑛產爲世人所共知茲據某國秘密調查發表其內容之大要如左

(一)金鑛 興安嶺山脈之金鑛北部比南部多由北部以達黑龍江沿岸到處皆有金鑛發現已採掘者已有十餘處之多其南部如喀喇沁右旗內東轉子山金鑛西翁牛特旗內紅花溝金鑛金廠溝四鑛皆屬興安嶺之支脈又興安嶺之東側面即科爾沁旗札魯特旗土謝圖旗等還未着手開採者尚有許多之鑛其詳細雖未能知據先年法國人之踏查僅土謝圖旗內已有十數處最好之鑛區也

(二)銀鑛 由來蒙古一語爲蒙古語中銀之義蒙古產銀之富即此可以推知現在銀鑛之已開採者爲承德府東北約二十里之五家銀鑛一喀喇沁右翼旗內一及更東北約五里土槽子之孤子山銀鑛此地方到處皆有銀鑛其他土謝圖旗內銀鑛亦極豐間有採掘者均用舊法故出產不多耳

(三)銅鑛 銅產之最著名者爲在察哈爾右翼正黃旗東北約三十里之銅山土人呼爲喜特山即礦山之意礦質極良好其他興安嶺之東側到處雖有銅礦均未著手開採唯喀喇沁旗左翼旗內四道溝礦曾經開採於二三年前因事中絕

(四)炭鑛 興安嶺山脈炭礦亦多蒙古人不甚注意此種之燃料至近年嶺南由華人嶺北由俄人開採者多就中著名者如喀喇沁右翼旗內黑水驛西內十里之五家炭鑛及隔新民府西方約二十期里土默特旗內之新邱炭鑛等炭質頗佳與撫順之炭相伯仲若用大規模採掘爲遼西最有力之炭山其他如朝陽府東北三義店炭礦黑城子炭礦元寶山炭礦若審爲經營將來亦屬有望也

(五)山鹽 興安嶺東麓烏珠穆沁旗西北四十里隣浩齊局旗之山地蒙古語稱爲特姆斯爾有一鹽湖雖不過東西十三里南北七里之一小湖然湖畔凝結純白之食鹽隨採隨出其產額無盡夏期晴明之季節每日出四五百石又蘇柯特旗內亦有數個之鹽湖其他沿沙漠之沿湖含鹽質者甚多也

◉遼海惡風潮

▲省議會無形解散
▲民政長胡亂裁汰

▲奉天省議會因政府與日本訂立洮遼五綫之路約不但喪失主權分明將內蒙斷送日人洮南據奉省上游切膚受害因特倡議反對日前特通知各議員尅日來省定十五日開臨時會討論此項路約及中俄關於外蒙之協約並通電吉黑兩議會合力協助爲一致進行不圖會尚未開即奉到解散國民黨之嚴命議員中多係國民黨恐受嫌疑影響竟不敢來省修議長玉書正在設法挽救乃日昨又奉到國務院專電以第二次革命之國民黨與亂徒通氣者各省皆有衆參兩院國民黨議員已經解散各省議會民黨議員亦未便獨異亟宜認眞取締以清後患民政長已經咨行省議會查照辦理因是近日不獨臨時會各屬議員未曾來省者不能前來即省會常任議員亦皆紛紛回籍以期遠禍即正副議長亦皆係國民黨籍不敢維持以致省議會勢同消散會中已関其無人

▲許俊人省長自到任以來查考各項人員之履歷籍隸奉省者居十之六七其中尤以司法界及各縣知事爲最對此頗不滿意遂屢次宣言本省人不宜居本省之官況政府命令本省人居官須在三百里之外亟宜嚴加取締日來乃以實行減政爲名將公署人員內之四司人員大加裁減計裁去科長五員科員十三員雇員六十八人皆係本省籍貫惟外交特派員于冲漢以外交署人員裁減數次勢已不敷辦公難以再裁向省長抗爭致生齟齬於外交員即具呈辭職幸經實業司排解方得轉圜仍裁去雇員七人現在外交員及教育寔業兩司聯袂辭職未悉省長能允准否省長又以各縣知事其中本省籍貫者未必由非地方運動而來已經通令尅日晉省面加考驗分別優劣以定取去是以近來凡本省在差在職人員莫不心懷不安云

◉實行司法考試

司法考試有不日實行消息茲悉試驗日期以下月十五日開始記其原委如下

一司法考試之由來 我國司法人員向稱繁雜其冒濫幾與行政界相等 梁總長視事即欲痛加整頓惟以大政方針未定倉猝未及最近政府注重地方官吏並規定愼選之法正本淸源三令五申而 司法官吏亦與地方有密切關係苟不得其人其害民之甚有甚於地方行政官吏經國務會議議決設法整頓故司法考試實與愼選地方官吏之議同時發生聞近日司法部已將考試規則擬定頒布定期下月十五日開始考試

二考試規則之大概 考試規則規定考試範圍以京外司法人員爲限所據理由謂資格與人才係屬二事具有法官之資格者未必即勝法官之任云云考試規則共十七條其大概如左

甲應試者之資格

一在外國大學或專門學校習法律或法政三年以上得有畢業文憑者

二在國立或經司法總長教育總長認可之公立私立大學或專門學校習法律三年以上者

三在國立私立大學或專門學校司法考試法內主要科目之教授三年以上者

四在外國專門學校習速成法政一年半以上得有畢業文憑曾充推事檢察官者

乙試驗委員會之組織

(一)會長一人(二)審議員無定員(三)甄拔考驗監視官一人(四)事務官無定額會長由司法總長囑託或選任簡任以上之官員充之審議員以司法總長之囑託由司法部參事司長法制局參事法典編纂會纂修等充之

丙考試科目

考試科目共五(一)民治(二)商法(三)現行刑法(四)民事訴訟法(五)刑事訴訟法

◉張勳做壽零譚

▲甯函自張勳生辰期近凡屬江蘇六十州縣無論軍政民政等各界俱各先後派人來甯送禮賀壽所以下關及城中各旅館酒食店館生涯異常發達各木器舖之檯椅等物件一時均爲張兵購盡茲將念一念二兩日所聞所見錄左

▲念一日晨忽然軍警密布自都督府直至下關一面到花牌樓爲止均各荷槍站立兩旁其都督府東西附近全由辮子軍護衛以示特色午後袁克定到由張勳迎入內廳計是日送禮者途爲之塞珍貴品平常物不必談希奇者爲萬民傘萬民衣等而江淮宣撫使各物中有大臘燭一對約六十斤重燭籤亦兼備就蓋恐其無籤及籤小則不好點也不知是何取義入夜開演戲劇前爲男女兩班合唱尤物王克琴亦在焉

▲念二日天未黎明即有多人候在府外大有昔日上轅門侍立廊下光景迨砲聲一響羣趨而前由差官徐徐傳進鐘鳴七句韓民政長報到大小軍官俱各戎服佩刀肩背相望都督府前尤形擁擠行人走路頗苦賓客所座馬車居多間有乘馬及人力車者然亦尚用曲折非領有徽章符號竟不得進直至午刻賀客尚未斷絕惟其中有一四人藍呢大轎及八個轎夫之綠呢大轎也普通賀客則殊身長六尺外之賀客穿着天青緞皮外套戴一西式便帽不禁令人捧腹致女客亦有二三百人其餘情形容俟續錄惟本日都督府停公一天云

▲又函袁大總統遣其長公子克定來甯祝壽抵埠之日張勳特派屬歡迎並於浮橋以至下關一帶勒令居家店戶一律閉門禁止行人沿途有嚴兵站隊駐守梭巡以防不虞

▲二十一夜子時小營所駐之砲營不戒于火致兆焚如子彈轟炸之聲不絕於耳當由各警遞相鳴角報警消防隊及各水龍隨即奔救聞已全營付諸一炬矣聞係該營兵士夜間偷吸鴉片一時不愼際此久旱各物異常乾燥經火即燃遂致不可收拾至此說是否屬實有無別情及匪黨種火情事容再調查續登

▲日前有黨人姚姓者來甯已久向寓淮淸橋某大旅館包住頭等房間衣服麗都手筆闊大逐日出儀鳳門必乘包車身着長袍褲下敞口並不緊帶一登車即仰臥其上而以洋毯覆膝多疑爲軍界長官無何經人識破昨竟被獲當查每褲桶內各藏洋槍一支以槍身長內通袍腰之上故乘車仰倚之另覆洋毯以掩痕迹蓋其在甯專爲伊黨私行收買槍支逐日私運出城另有接應破案後隨即槍斃故今各城派兵嚴行防範遇有形迹可疑者不准乘坐洋車出入以杜夾帶軍火並聞該黨另有某姓現住三牌樓某草棚內深以南京現在私收私運軍械匪易業經赴杭與總機關部接洽擬另組織機關刻正鼓動煽惑如人願入該黨者每名立畀十元云

▲張勳壽日本擬調班開觴讌客極盡一時之歡於是所屬逢迎上峯意旨踵事增華極爲完備刻已一律辦齊適值江陰兵變砲營被焚且恐通城文歡武聚之時匪黨乘機暴動故張勳特令停止演劇

時評二

◉前熱河都統某公軼事(無射)

▲熱河前淸行宮內陸海珍藏多至六千餘件寶利瓌奇世無其匹有計其價者謂約值千萬元滿淸一代之成績此其一也

▲民國告成後某氏以薄負時望得爲北京政府第一屆內閣之財政部長旋去職改任熱河都統即以舊行宮爲署夫都統武官也某書生何以任此識者以爲異而不知某氏之別有用意在蓋其目的物在行宮內之古玩也文人雅士都嗜奇好瑰收羅珍品亦屬韻事夫何足怪而某氏以民國大員之身分不惜出偸兒之手段盜取此宮中之古玩多至數百件則氣亦可謂大矣今其事已爲淸室內務總管世續所發覺聞將請熊垓律師控之京師地方檢察廳云

耳鼻咽喉科 花柳毒科
吉?醫院 設有病室入院隨意
病 陰萎症 夜尿症 以上一切諸症 均已採得最靈藥品應備注射已試者無不立効望患者注意

各省新聞

濟南通信

●國民黨被封記　自解散國民黨之令實行後其影響波及於各省濟南城內貢院牆根　國民黨魯支部忽於七號　下午五時有馬步軍警百餘人　闖入　國住勒令取銷　一時觀者[illegible]巷交通爲阻率隊者爲濟南巡警廳長安仁警備司令部副官某氏及巡警廳科員嘉某當入該事務所將　册籍印信文　件牌匾　等重要物品車載而去　並將　部長　蔣洪凡職員李孟茱王樂平劉仙洲趙延年吳笑山等　立即驅逐鎖閉其門　糊以封條　且釘以木片　至今已十餘日尚未啓封有人於晚間經過其前門外電燈慘淡警廳之封條瞭然可讀不禁爲該黨悲也

同時　歷城分部　（在濟南西門內同馬府）　由歷城縣知事李鶴清及司令部巡警廳人員帶領兵警　索取册籍等件亦欲封鎖其門　因爲人家住宅　眷屬極形恐惶　經多人勸說始不封而去

▲各州縣分部則電令縣知事限日取銷　此令一下而一般推波助瀾之官吏遂演出種種之惡劇使閭閻不堪其騷擾　於是有派役下鄉沿門搜索者　有因少年無知者之反抗而橫行拘捕者　有他黨挾嫌報復者　此等情形日有所聞哀哀鄉民何辜至此耶

▲田民政長又電中央稱國會之國民黨議員既已取消省議會　將如何辦理已於十三號接到電令　各省省議會一律照國會辦法　凡隸國民黨籍之議員　澈查取消　接此令後公署即欲仿中央辦法　派警搜索　幸經　張議長（進步黨）力勸乃改爲　由議會代追　限三日交齊業報中央日來　國民黨議員凡六十四人　已紛紛繳還証書決然歸去矣

▲翌日巡警廳長又下一佈告稱奉都督民政長令飭以　奉大總統命令解散國民黨　[illegible]業於本月七號下午[illegible]支部及歷城分部一律解散[illegible]在濟南者[illegible]限五日內各將　證書　徽章就近函繳　[illegible]或本廳轉呈銷燬　[illegible]照勿自延誤[illegible]以　違抗命令論云

▲[illegible]各司及各[illegible]校亦皆勸令職員[illegible]立將　黨證書繳銷　日來又奉到內務部　取銷北京警廳佈告　之命令於是又變務在行政機關者限五日內繳出証書[illegible]普通黨員　[illegible]只於十日內自行銷燬云

▲濟南國民黨各報　早於近月以來封閉　已盡現只餘　進步黨報　數種（大東報齊民報山東日報）對于此舉頗皆幸災樂禍之語謂爲各由自取罪有應得絕無兎死狐悲之意　惟有民話日報係超然派連日時評　之皮裏陽秋　欄內時作不平之論調　昨警廳下令　封禁　幸有人緩頰始准其繼續出版但令後須將時評一門削去云

漢口通信

●白狼在汴之行蹤　信陽十八日來電云白狼餘黨現在又大敗仍向南陽退去蓋原因於缺乏軍火云云襄城內地有西人某日來函云白狼餘黨現在已缺乏之軍火該處官兵私售軍火與匪黨者二十名爲官[illegible]悉處以極刑遂令將私售軍火官兵等　一併綁赴郊外活埋云云

▲白狼騷擾該省東南各屬警耗頻聞人民不能安枕茲聞　汝陽　沙河店　又有該匪黨羽前往擾害人民紛紛遷徙且謂豫軍保護深不足恃舉代表韓化經崔翰華由信陽附車來鄂懇求副總統派兵保護　黎氏即咨商張督及趙軍使妥籌兼顧以輯鄉[illegible]而除民患

●豫鄂間之綠林史

▲大刀會　大刀會頭等二位首領方萬盛出身綠林與　湘　鄂　豫　三省會匪串通一氣　經鄂中軍政府訪拏在案該匪冒充行商於日前在漢口私購手槍子彈共裝洋油箱四具運往河南　被駐馬店軍隊查出　即獲夥匪二人供出方萬盛在漢未同該隊王隊官立派認識方萬盛之幹兵八名來漢捉拏未知能弋獲否

●海湖會　副總統據　岳州伍鎮守使來電譚人鳳　等密派海湖會匪首萬人傑（即萬義成　戳號萬不識前充勇團隊長）　潛匿武穴黃石港濱江商埠密佈交通機關招集長江各路會匪　遙爲白狼聲援　並串合與武崇通各地方面土匪與湘省邊界亂軍聯絡一氣爲　侵犯武漢　之準備希速密令各軍警嚴加防範等情即通飭各防軍知事一體緝辦大冶知事袁作棟於十五日奉到拿辦命令　適該匪萬人傑正在天花宮與該邑著名積匪羅玉書等私議組織交通部　以羅爲崇　通興武冶五邑交際總長　票布逆械均交羅主管事成後允以中將高位礎商已定擬同羅宅棲宿萬匪約於次晨起程赴通被袁知事偵知督率衛兵二十人前往圍捕　比將萬羅二匪及郭歧山一同捉獲其招聚會議之從匪數十人已先行散去即將各匪帶署研訊始尙狡辯及施以刑具乃　供認　係受譚某指揮　以該邑爲各方面總交通部並有種種逆據均藏於羅宅連夜復派隊至羅宅抄出並一面飛嚴密拿餘黨一面宣告人民勿爲所惑而滋連累至十六日訊出實供抄出逆據該城紳界以罪狀顯然意欲就地正法俾昭炯戒蓋前此海湖會連累甚多故也袁知事以該匪熟悉逆黨門徑主張　解省詳加研訊　以憑按供緝辦即電稟都督府云奉令嚴拿匪首萬義成已於十五日捕獲並從匪二名知事親行解省袁作棟叩宥印旋將三匪加上脚鐐手拷於十九日解府轉交軍法處日內即開軍法會議判決執行

▲黃岡匪徒　黃岡巴河鎮附近之調軍山新洋河等處有一班撫賴聚衆百數十人　擾害人民其中著名　者爲懷德先劉耀廷耿翁元劉六伴宋燈柱萬細害陳邦生等除劉耀廷耿翁元劉六伴已經拿辦其餘仍行嘯聚　至今並未弋獲致該邑劫殺之案屢出不窮黃岡地方從察廳以法警小隊力太薄弱若欲盡行殲除勢非得　陸軍水　警之協助　不爲功呈經軍民兩府分令第四旅及水警總廳酌撥軍警前往會同緝拿

●譚延闓之青島行　前湖南都督　譚延闓　於上月抄奉令免官立即離湘來鄂　安居乙棧副總統及軍政府均優待如禮惟湘中黨人迭次謀害故將　眷屬　派員護送至滬轉入青島　居家以避危險譚則於十八日乘京漢　專車入京　佚面謁大總統陳明亂狀及交代事宜即居海外誓不再聞政事　在鄂時經黎氏勸慰數次臨行亦握手囑託請其毋萌退志并派員專送行旌日昨又電致中央以譚督以　書生而握兵符　供職兩載戡亂有方雖逆黨迭次破壞間有通融之處實迫於情勢之不得已而擁護中央　情切卒能化險爲夷前此遙疑諒早冰釋況該督家資鉅萬　起義時　捐助於軍餉　尤屬國爾忘家高誼可風務請特別錄用以昭公允云云

●教民爭礦之烈潮　大冶陰山溝煤鑛　係承志堂　五堡公產　由地痞石春田等私行　偷賣於天主教　民首領柯鳳山管業柯乃串通某國教士給予經費派教友多人立局開採被五堡紳士查知開會集議以該山係五堡公產　個人私賣萬難承認　且領土主權豈能由教堂擅奪乃公推代表尹魯二人控縣與該教士據約交涉愿賠原價贖回殊柯強悍異常一聞阻鑛消息約集教友數十人乘尹魯二代表赴縣時　攔途捉獲　捆至該山私行吊拷　遂動五堡　公忿　連日鳴鑼集衆決計以武力對待　風潮甚烈

●省議會無形解散　鄂省省議會取銷國民黨議員復總計現在人數僅止　六十七人　而無故缺席　（如歐陽景東等是）及請假者每次必有　二十　餘人故十四日開　十四次正式會　議並以不足法定人數未能開議論者莫不以似此無形解散　深爲立法前途危十五日秘書廳將議案分配妥治編列十七日十五次議事日表發送後開期出席議員竟足　五十三人（仍延長兩次鐘點）係秘密會議禁止旁聽由是觀之亦足見各議員尙非有心曠職也

長沙通信

●湖南公報尙不容　湖南公報　乃湘省一種最有價值之報紙湘亂黨以其議論正大不便私圖因施種種蹂躪手段先之以炸彈　繼之以搗毀　獨立期間且有封禁館址驚捕館員種種惡辣手段取銷獨立之後黨得以揚眉吐氣依然發揮其光明正大之偉論以貢獻於社會不料出版僅一星期竟霹靂一聲湘政府又有　勒令停版十五日　之命令探其原因本月十五號公報之新聞四欄內載有　大總統令殺前財政司長楊德鄰等各項新聞　湘都督湯薌銘謂　大總統並無此項命令該報所載均屬子虛　當即傳諭該報經理責令交出訪員　並繳罰金並令停版　十五日　該經理以載如有不實祇能擔負更正責至於交出訪員五洲萬國皆無此例　湯督執意不允嗣經調停人解說乃祇令停版一十五日已飭行警察廳勒令停版矣

●偵探果可恃乎　湘都督以　北軍新來　湘省人心道德多恐不齊在社會上　強買強賒　及鬧娼酗酒　打鬧劇園種種舉動時或不免然此等行爲大有碍人民立營業社會之自由故特加派密探多員暗地偵察　倘遇有此等事項決即嚴究庶得以保護地方云

南京通信

●八卦洲早歸公家　旗民代表承厚　以八卦洲一項本爲旗民公羅置產　具呈請予發還當由韓省長批查　八卦　租　息原列二年度預算　現奉財政部核發列爲國家收入當然無發還之理　況該洲租價年本收數寥寥除當開割洲柴際先由公家墊款開支俟次年柴價收入以撥付旗民四項生計虧短甚多　現正將全年柴價確定數目　招商承包　原定多一分租息即可爲旗民多籌一分生計　該代表漫不加察率行屢請發還殊不可解當知此項既歸公家經理公家即有支配之權該代表毋庸多瀆云云

●清鄉會辦好差使　公民沈黑　等呈請行政公署轉請委任清鄉會辦　以資鎭攝等情據省長擬即函商都督將揚屬各縣加入蘇省長江下游一帶範圍內合銜請任命楊屬清鄉會辦　以資切實進行

●浙同鄉急公好義　浙江公民陸樹藩　以籌款　振濟浙江被難同鄉　呈請保護　當由韓省長批仰候訓令省城警察廳長及江寗縣知事　一體保護　查全浙旅寗之官商工各界前清時計有　七千餘戶　現在浙江濟急會連日報名之被難貧戶約有　二千餘戶　云

●下關馬路大開展　下關　本爲繁盛之埠自兵事被火一炬後頓形冷落現在　次第恢復　惟道路極其窄狹　聞韓省長意欲趁此時機凡建　新屋讓入三尺　將各路放闊　以利交通駐寗　領事團　對此頗爲佩服云

蘇州通信

●巡官聚賭無人問　東區第三分駐所區域內平江路　清眞道院（俗名楊山太尉堂）原係　地方公產　前月由該院主持羽士　陶福昌價賣與道教公會　會員薛曉華之出嗣子許寶壽執管日前（十九號）許羽士以接管伊始特於該院　大開瓊筵　具柬邀請各界宴飲以誌慶賀是　日來賓甚衆　晚間設有戲法說書　幾與俗人喜慶事相同詎夜間發生一事最堪發噱有閶胥路一區署員　游智亮　及南路二區署員　劉繼應　因靜坐無聊偕同一班士在該院樓上　捕雀　葉子戲[illegible]於戶外被閶警所聞正欲往捉適該區巡四排巡長　宗有麒　查閱　到此該閶警即報告巡長一同入院是時樓下有羽士暨來賓等二三十人　瞥見巡長　等入內意爲到此慶賀者豈不慌張迨宗巡長等扶梯登樓一見游署員等亦與賭博　未便下手　遂即下樓任其作戰而宗等即出院去矣然有好事者　詢宗何以見賭不捉宗謂他們暫時娛樂不在此限故一時人言嘖嘖莫不謂　只　許州官放火不許百姓點燈　警界人物原來如是噫

●督辦要親自清鄉　頃據軍界中人傳出消息謂清鄉督辦　盧世　儀　君擬於本月二十四號乘坐仁勇兵輪　并帶同培戎兵輪親赴各屬　檢閱清鄉成績　並校閱蘇防軍隊及各師船駐紮之泊地云

●宗能述總算酷吏　吳縣知事　宗能述　本係前清　酷吏　向有宗長毛老滑頭　之徽號前年蘇州光復適值開倉收租之際斯時知吳縣事者爲　江紹杰（尙用民政長名稱）　不諳田租情形　鬧出收租風潮　當經各業田主組織　田業會　公推　石祖芬　爲會長呈請前江蘇都督程德全將江調差改委宗爲知事原爲　收服鄉人　起見故宗自視事後凡對於收租情事無不　用　嚴厲手段　以迎合業主之意是以鄉人皆痛心疾首敢怒而不敢言而各田業主實感恩不淺矣茲屆收租期間特於日前將前充元署　差頭　薛桂榮　等並召集經造地保當堂諭話飭令轉告鄉農　趕早還租　如有延抗不遵之處本署所用　大小竹板　籐條皮鞭　等種種刑具刻已置辦仍須　笞背敲股　云云於是租差經造等均唯唯而退噫不圖滿清專制時代之酷烈刑具竟復見於今日耶

杭州通信

●監獄學校罷學說　三元坊全浙監獄學校　全係營業性質去年　濫招插班　生五百五十餘人半係無識之徒兼之該校　毫無規則　任聽學生自由蓋恐一經嚴厲學生希少故也本學期聘私立法政學業之鄭維一君爲　國際私法教員　每一點鐘必須繼續講授以致一般學生頗生厭煩昨日下午鄭教員照常出席忽有學生朱兆祥等數十人始則手舞足蹈　繼則邀　全體同學退班　喧嘩之聲達於戶外一時秩序大亂　鄭教員祇得下堂向施校長辭職　請示辦法所異者該校教務員張雨人于鬨堂時並不措置一詞竟至　形同木偶　誠不解其所司何事也

●軍旗飄拂西子湖　自紹興第六標　歸併　四十九旅後即編入九十七團駐紮甯波惟其部下兵士[illegible]縣人居多　幸官長均係新軍出身督責尙嚴不使令有他故當贛寗亂事之後江西　亂兵紛紛由　常山窟浙境朱督遂命該團第三營第十第十一連開往　常山駐紮　以資防守頃因大局告定特於前日下令開回省城駐紮本日奉都督府令飭將該二連兵士調往　西湖　現已出發矣

鎮江通信

●江陰兵變之影響　江陰兵變事　業經張都督派兵[illegible]剿　以遏亂萌一面飛令該邑鄰封鎮屬之　金壇溧陽縣及無錫[illegible]縣之　水陸各軍隊　暨水警第一律加意防堵以防亂兵逃竄入境云

●有錢纔能辦實業　[illegible]實業司長　日前奉工商部張總長通電令各省實行設立　調查實業委員會　分科治事其內容分爲　七項　（一）農產科（二）森林科（三）漁業科（四）絲業科（五）鑛產科（六）陸田科（七）商務科應將以上各項實業應與應革　事實籌備成績表册報部查核刻該司長對於此事頗費躊躇擬先商請財政司長　籌欵補助　然後選派富有經驗幹員委任其事以期實地研究詳細調查註册報部

●整頓女學之熱心　鎮城坤維女學校　現經　黃女士　等竭力整頓增加　手工　添設學科　刻已招有初等女生一班師範　女生約百餘人較前頗爲發達云

立止腦漏丸

本局向在上海寶興讓街開設有年藥必揀選道地方須博考經驗精製立止腦漏一方早經海內馳名愈人無算精益求精專治腦漏鼻流髓關不密無論男婦老幼新久未愈實因風寒濕熱蒸釀而成邪入腦腎內臟清竅以致濁涕濕膩滋奮髓液循經散流封藏失固久延大損精血耗散髓液頭暈如空耳鳴眼花肩背骨脊酸楚頭痛畏風目視少神乃敗症徐出甚則醫藥無功如不早治則成損途宜服此丸立見神效屢著經驗經者一料除根難十年五載老病三料斷根試屢驗永不再發每料一元上海東棋盤街五馬路中廣濟祥經理又三洋涇橋德銘里華泰藥房朱氏蘭臺藥局謹啟

汪家田醫生

候診時刻一覽表

上午　中午　下午

虹口東貴方石路曲江里小花園對門　永壽大藥房

門診一元　出診五元

自治家[illegible]醫生白濁丸

生研究毒門不用倒提之藥如用輕粉天雷火焚卽托友先購一元白濁丸服下痛止濁少又購下疳散橫痃膏七八天好故而登報鳴謝陳少巖具

中國雙妹老牌

生髮花露香油　註冊商標玫瑰擦牙粉　玫瑰香蜜　壹安罇圖

張麗華髮光可鑒古之美人以髮稱者不一而足本行深明生髮之理攷取各種鮮花虔製成油馨香爽滑能祛風養血潤皮去垢永保其髮烏潤無䙫落之虞倘病後血弱產後血虧則髮亦如秋風桐葉零落堪傷無此油補養定必首如飛蓬寥寥可數豈不負此春年此油誠爲繡閣名姝粧臺妙品也　大樽五角二樽三角三樽二角四樽壹角

牙之爲患關繫極大蓋食品必先經牙齒細嚼然後傳之於胃間或牙縫留有食積又復胃火烝燒則口臭難聞牙亦因而枯黑脫落若平日不加刮别則必罹沒齒之慘是則一生之抱憾矣然欲治標於既發尤貴妨患於未形本行之牙粉乃精心研究由化學選製若晨夕漱口時以之擦牙則匏犀可現瑩玉美觀且不僅留香於齒頰更能固根而去積永無牙患之憂也　惟近有無恥者以招牌做效本行欵式希圖壟斷此不獨於本行名譽有碍抑又欺衛生家之用眞貨者矣請認本行之註冊雙妹嘿庶不致悞也　大號每盒二角　二號每盒一角　三號每盒六仙　四號每盒五仙

秋冬時風雨寒凍頭面手足爆拆用此密塗之自然油潤生香婦女調粉塗面其色嬌艷可愛幷與肉相食不至爆拆也如男人用番一洗面或剃鬚後其面皮縐拆用此密塗之自然寬爽如常請爲試之大罇二角小罇一角　四安　四角

一號各種香水

花可娛情而悅心意香能辟穢以助芳妍可知花香者盡人所同好也然花之開落有時不無玉簪過後空留恨矣所以泰西各國取鮮花之精液爲香水使花去香存四時畢備本行尤採其精美者而盡其善現自製出如白玫瑰　白玉蘭　素馨桂花　官粉　白蟾　茶薇　夜合　瑞香　鷹爪　素心蘭　水仙花　玉簪　茄士咩　臘梅　夜香　茉莉　紫蘭等十餘種皆馥郁宜人馨香壓衆一滴衣巾旬日不散且也羣芳萃聚從所好而購各辦備齊任尊意嘗試原庄固然悅目散買亦代裝璜四安庄花身二員二安庄花身一員二角半二安庄洋庄一花員一安半庄圓樽銀七角半一安庄圓罇六角三骨安沙枳每樽三角半三骨安庄本枳每樽三角散買每安士四角骨安庄每樽銀一角

總發行所上海南京路廣生行

存濟局☯周文卿

治小便腫爛白濁橫痃一掌

余酒後誤入花叢忽焉下身染毒初起尿管刺痛白濁淋漓不休患有二十餘天誤請無經驗之庸醫投以不相當之藥更劇於前小便管底竟爛其半兩旁突起橫痃便毒腫痛異常日益加重服藥罔效○嗣蒙我友指示六馬路朝陽萬年樓茶館對面存濟局周文卿先生毒門擅長請爲包醫○當服先生秘製丹藥內調外敷立刻止痛未經一星期龜頭脹肉新肌立生橫痃魚口逐漸退消險症可畏全愈何速此眞先生當世名醫也○良用欽佩蓋滬上醫家林立丸散繁多試之竟無實效惟存濟局周文卿先生功效如神首推上海第一名醫也○先生祖居滬上九世於茲臨診百餘年苦心研究精益求精無論至重至危毒症四肢疼痛梅瘋癱痿透頂爛鼻龜頭腫爛均可包醫限日全愈出立保單逾限不瘳可還原洋每日門診隨到隨看奏效神速醫資從廉　先生誓不用經粉水銀倒提升藥如用僞藥終身不振患毒同胞幸勿交臂失之該局秘製珠黃下疳散珠黃搨毒丸○立止白濁丸每盒一元橫痃魚口立消膏每張一元橫痃內消丸二元本埠北石路大興隆鞋號李坤浩白

立止咳嗽茶葉

夫咳嗽一症皆因受風邪而起間或頭疼背楚四股酸軟此乃皆由風邪內攻之故若不用散風去邪之劑日久變爲咳嗽但咳嗽者皆由風邪入於肺經遂成咳嗽哮喘氣急痰多一切肺患等症但其病春夏之際當可過去一交秋冬其病大發甚者日夜不能安眠痛苦難堪本藥房汪家田醫士製此茶以救世此茶服後卽能順氣化痰平喘止咳補肺兼生津液靈驗如神或煎或泡均可隨意誠治嗽之靈茶也輕者一二盒重者三四盒保可斷根不好原洋奉還計價每盒三角每打三元外埠郵寄郵政妥速仕力自給郵票不收永壽藥房啟

香港老中孚土行回申擇舊歷十月十五日復開廣告

本行前在上海專售洋土四海揚名茲由香港移回舊地英界打狗橋北寶善街口朝西石庫門面開張自運原箱枯老小土貨選頂高價照港市批發劃一不二與別家低莊賤賣者不同現因申地土棧林立眞僞難分凡貴客要採辦原莊小土者請向小行購買方知貨高價廉倘貨價不合係原封不動包退還洋如蒙惠顧須認地址仿單當由八仙爲記庶不致悞　本行謹白

鄭仁記土棧聲明假冒

敬者近有無恥之徒假冒本號招牌仿單以次貨混充影射漁利實有碍主客及本號名譽今特在仿單後申明封口印改爲圓形圖記以別眞僞庶不負貴客之希望也　本主人冉謹啓

上海乾元土棧廣告

本棧開設英界西棋盤街內第一家坐南朝北石庫門面歷有年所向來親自採辦原莊大小洋藥原箱出口刻因內地禁運存貨堆積不得不新添門莊零剪批發茲擇於舊歷九月十七日即陽歷十一月十六日開張大放盤三天以廣招徠如蒙紳商惠顧無不格外克己請認明本棧招牌庶不致誤

注意上洋鄭洽記北號土棧謹擇於舊歷十月初四日開張

本號由南市遷移法界洋行街分設英租界東棋盤街石庫門內坐北朝南東面便是親自督辦洋藥揀選烏霧膏薄皮陳公零剪批發久已馳名如蒙仕商賜顧認明南北兩號別無分號庶不致誤南號謹啟

上海瑞泰土棧廣告

開設英界四馬路南首石路中普慶里口左隔壁坐東朝西石庫門面揀選頂莊大小洋藥門莊零剪照箱批發貨眞價實童叟無欺擇於舊歷十月初四日開張格外放盤如蒙光顧無不克己請認明地址招牌不致有誤本行告白

上海新開隆茂土棧放盤廣告

本號開設英租界四馬路西薈芳弄坐西朝東石庫門面親自提選高莊大小洋藥謹於舊歷十月初二日開張大放盤三天貨眞價實童叟無欺如蒙貴客賜顧無不格外克己以廣招徠請認明本號招牌爲記庶不致誤本棧謹白

禦寒有物

絲綿之輕快煖熱人所共知曾製就衣服被褥　定價極廉　如蒙惠顧請至盆湯弄橋北西德安里三弄　貧民生計團

以答雅意

上海晉大土棧廣告

舊歷五月初六日開張大放盤三天本號開設英界五馬路寶善街中市坐南朝北石庫門面專運大小洋藥貨眞價實謹擇於舊歷五月初八日開張門莊零剪躉批一律大放盤三天以廣招徠如蒙貴客賜顧則請認明本棧招牌庶不致誤　本棧謹白

上海裕康土棧聲明假冒

本號開設英租界五馬路同芳居後弄石庫門面交易數十餘年所售大小洋藥貨眞價實遠近馳名久蒙貴客所讚揚近有無恥之徒將本號原包上之招牌紙揭下復包假土魚目混珠欺騙主顧本號特於九月底起在原包上加蓋驗明封口細察假冒騎縫圖記分別眞僞以杜假冒祈賜顧諸君注意爲荷　本棧主人謹啟

上海新開怡大土棧廣告

本棧開設四馬路中西會坊內專運大小洋藥零躉批發以廣招徠如蒙賜顧請認牌號不悞　謹於舊歷七月十三日開張　怡大土棧啓　門莊另剪格外放盤

元泰土棧廣告

本棧設在上海英界西棋盤街金陵街老高升棧隔壁石庫門面專運頂尖大小洋藥門莊零剪批發貨眞價實包退回換特別放盤比衆不同擇於拾月十四日開張如蒙惠顧格外克己務請認明招牌號庶不致誤本主人白

上海新開成大土棧廣告

本棧開設四馬路中山西路口專運大小洋藥零躉批發以廣招徠如蒙賜顧請認牌號不悞　謹於舊歷九月十七日先行交易　成大土棧啟　門莊另剪格外放盤

上洋廣中和土棧放盤廣告

本棧開設上洋英租界二馬路石路中公陽里口坐東朝西石庫門面親自揀選大小洋藥川雲各土兼製各種公烟零躉批發歷有年所貨眞價廉遐邇馳名今因政府禁烟森嚴雖租界之中絕期亦不遠本棧存貨豐裕不能不急速售清以副禁烟雅意茲定即日起門莊特別放盤如蒙惠顧格外歡迎　諸君亦落得便宜幸勿失此機會也　本棧主人告白

上海原餘土棧開張廣告

本棧開設英界四馬路大新街口坐西朝東洋式門面提選大小洋藥零躉批發並製各種公煙零挑原匣均皆比衆公道貨眞價實童叟無欺　擇于舊歷十月初二日開市放盤三天以擴招徠如蒙賜顧請認本號招牌庶不致誤　本棧謹白

新開同和土棧存貨豐盈仍照放盤廣告

本棧開設在上洋寶善街竹生居對弄第二家石庫門面專運大小洋藥零剪躉批一律克己貴客賜顧認明本棧招牌不悞貨價不合包退包換

上海同茂土棧大放盤廣告

本棧向在浙平親提大小洋藥已歷有年所嗣因奉令　禁烟遵諭止售而申江存貨堆積尚豐現在限期緊迫故於上洋英界棋盤街三茅閣橋北首坐東朝西石庫戶內特設門莊另剪批發格外放盤以期早脫存貨而符禁烟本旨各界光顧一試方知貨眞價實誠信不欺惟請認明地址招牌庶不致悞　同茂土棧謹啓

上洋上海印度洋藥公司廣告

本公司向設香港自往孟加印度採辦大小洋藥已歷有年今爲烟禁森嚴存貨豐厚故分號於上海英租界西棋盤金隆街石庫門內加增零剪批發原箱斤頭貨眞價實童叟無欺　謹擇於陰歷九月十七開張大放盤三天以廣招徠如蒙賜顧無不克己請認明本公司招牌庶不致悞

上洋餘盛土棧特別大放盤

本號開設上四馬路西薈芳弄內坐西朝東第四石庫門內專辦頂上大小洋藥零剪批發格外公道如蒙賜顧請認明本號招牌庶不致誤　本主人啓

上海新開久大土棧廣告

本號開設上洋打狗橋北首祥麟里坐南朝北石庫門專提大小洋藥門莊零剪批發貨眞價實誠信無欺謹擇舊歷九月二十三日先行交易格外放盤

和盛土棧遷移開張廣告

擇于舊歷十月初二日大放盤三天

本棧向設英界西棋盤街金隆里口已歷十餘年運售大小洋藥批發長江各口岸價廉物美衆所信孚今添設門莊零剪因地址不適於九月十四日遷移四馬路中市靑蓮閣對過西公和里石庫門內交易茲裝飾工竣開張如蒙貴客賜顧請移玉本棧當格外歡迎以副諸君之雅意　主人披露電話三七七九

老淸記土棧

謹擇陰歷十月初二日開張添設零剪大放盤三天

本號向開設長江各埠數十年親自督辦原庄大小洋藥久已馳名今特遷移來申在英大馬路石路弄內二百三十四號門牌添設零剪大小洋藥本號專爲消售存貨起見非圖漁利以廣招徠如蒙賜顧者請認明本號招牌爲記庶不致誤本主人謹白

上海法界公泰土莊新添零剪放盤廣告

擇舊歷九月十七日開張

本號開設法界老永安街永安里石庫門面專辦頂尖大小洋藥零剪批發格外克己如蒙　惠顧請認明本莊牌號庶不致誤　本莊謹白

上海豫泰土棧零剪放盤廣告

創設打狗橋北石庫門面已歷三十餘載自提大小洋藥貨眞價實遐邇皆知現因禁烟期迫而本號存貨豐厚急欲出售謹擇于七月念八起放盤另剪以副　諸君之雅意而符烟禁之本意如蒙賜顧認牌不誤

振泰土棧

本棧向在香港批運原箱出口銷售各省久已馳名今因銷售存貨起見特設分棧於上海麥家圈東尙仁里第三百十七號門牌提尖大小洋藥門莊零剪批發比衆格外公道如蒙貴客惠顧請認明本棧招牌庶不致誤

同昌成記土棧批發零剪格外放盤廣白

本棧向在香港專批原箱出口已歷有年茲因禁運期近特分設上海寶善街王大吉弄內新廣福里朝北石庫門內開張自運大小洋藥門庄開剪零躉批發均照港市出售貨揀頂尖價亦相宜格外放盤脫貨起見如蒙賜顧請認明本棧牌號庶不致悞

上海同茂土棧擇於陰歷九月十七開張放盤三天廣告

本棧向在浙平親提大小洋藥原箱批發歷有年所嗣因奉令禁烟遵諭止售而申棧存貨堆積尚豐現在限期緊迫故於上海英界棋盤街三茅閣橋北首坐西朝東石庫門內特設門莊零剪批發格外放盤以期早脫存貨而符禁烟本旨各界惠顧一試方知貨眞價實誠信不欺惟請認明地址招牌庶不致誤　同茂土棧謹啓

石路中市同芳里內同泰土棧擇于十月初一日開張大放盤三天

向設松江並在漢口各埠設棧批發親提原莊大小洋藥零躉批發荷蒙各界諸君賛譽而本棧存貨豐富故移上海本棧四馬路北首石路中市同芳里內特設門莊零剪批發格外克己非爲牟利以期早脫存貨耳如荷惠顧一試始知實事求是務請認明地址招牌庶不致悞

上海永隆土棧擇於陰歷十月初四開張放盤三天廣告

本棧開設英界四馬路北首石路中市懷仁里內自提大小洋藥門莊剪零批發貨眞價實如蒙惠顧當格外放盤以廣招徠惟須認明牌號庶不致誤　本棧謹白

上海泰盛土棧舊歷九月廿五日開張大放盤三天

本棧謹白

本棧開設英界石路中五馬路口戲園隔壁坐東朝西石庫門面揀選提尖大小洋藥貨美價廉謹擇舊歷九月念五日開張門莊另剪躉批一律大放盤三天以廣招徠如蒙賜顧請認本號招牌庶不致悞

上海廣鴻泰土棧廣告

開設英界西棋盤街金隆里口坐北朝南石庫門面專辦原莊大小洋藥照箱零剪批發貨眞價實童叟無欺擇於舊歷九月念三日開張放盤三天　如蒙光顧無不格外克己請認明本棧地址招牌庶不致誤

上海新開祥源土棧放盤廣告

本號向設漢鎭數十餘年自運大小洋藥原箱批售近因內地禁烟綦嚴故此移設上海英界南石路新普慶里底坐南朝北石庫門內添設門莊零剪藉此疏通存貨擇於舊歷十月初二日開張無論躉批零剪一律大放盤三天如蒙賜顧請認明本號招牌不誤本主人告白

上海作新戒煙醫院

本院首先成立戒除烟癮者已不下數千人本院總醫生徐生裳君復與同學美國路師醫生及楊振新醫士研究半載始發明一種戒烟良藥不論男女老幼烟癮大小能包一星期戒絕毫無痛苦且無他病發生屢試驗其効如神快班包七天完全戒絕計分四等　特等洋一百元　頭等洋八十元　二等洋六十元　三等洋四十元　普通班二四星期戒絕計分三等每日頭等洋三元　二等二元　三等一元　走戒每日頭等一元半　二等一元　或醫生到府就戒價須面定

本院醫生於九月初一日起仍在本院診治內外病症每日上午九時至十二時下午三時至六時候診門診一元出診附近同

住英大馬路抛球場蔡同德對門恒升里

胞速臨本院戒除脫離黑籍爲幸
路遠酌加恐未遇知幷以佈告

晉泰和記土棧

謹擇於陰歷九月十四日開張特別放盤廣告開設四馬路靑蓮閣對面東公和里坐西朝東石庫門內本號創自劉河已歷數十年今遷移來申專運大小洋藥另剪批發如蒙賜顧請認明本號招牌庶不致悞

本埠新聞

◉謠言中之製造局 （十）

▲添設軍士崗位
▲兵警又起誤會

邇來外間警信頻聞居民恐慌迭起製造局高昌廟至南門等處住戶咸惴惴於心無不預先奔避竟以租界爲樂土者日有數起一般車夫扛夫莫不利市三倍鄭鎮守使以民心如此震動殊於 市面公安大有妨害日來 銀根緊急商情疲滯者由於謠言貽害曾經飭探嚴密調查造謠匪徒蹤跡未始不由於車夫及無業流民憑空謊惑 愚民無知幾疑市虎杯蛇以致市面震搖際此冬令歲闌已近若不亟切維持並查拿造謠匪人治罪誠恐 外來匪勢易於附和生奸於大局岌岌可危爰令飭穆警廳長 赶派警探四出搜拿如遇流氓匪黨暨一般車夫武力之人在茶酒肆中散布謠言者許即拘拿訊實重懲一面照會商會轉知各商家照常安業勿聽浮言自相驚擾是爲至要云云穆君奉令後已遵照辦理矣

陸軍第十三團臧團長以高昌廟街市各店鋪亦因迭次謠言大起恐慌現既勸合照常營業所有防護益宜慎重俾使商家安心爰特令飭海陸軍警察隊辛隊長添設軍士崗位以資保護商鋪茲由辛隊長查得高昌廟地方本屬荒僻尤爲軍廠重要地點而巡警第三分署僅有巡士二十名崗巡僅設六處彈壓殊難週到刻既有此匪謠亟應添設軍士崗巡現查西柵口以內起至東柵望道橋爲止暨江邊碼頭等處共須添設二十二崗每崗站兵一人以二小時爲一班 兵士六十六名每日輪流站崗又以兵士二十二名作充巡邏隊 日夜分作兩班專事保護商鋪居民生命財產已於昨日開辦矣

▲製造局西柵門外有楊家宅人楊桂生携其子毛郎居住毛郎曾充該局繪圖生前日廿二號下午四點鐘時楊之住宅後面有披屋三間素來堆放柴薪詎忽而坍倒砰然一聲塵土滿天正値謠言之時四隣本人心惶惶突聞巨聲驚恐異常四出探望秩序頓亂該處 防軍及巡警 亦誤會他變立即排隊聚集居民見之更爲恐慌及至訪明情由始各釋然鎮守使鄭汝成君亦即飭派偵探前往調查該屋有無隱藏危險品物以致坍倒云

◉又調北軍南下

▲不是天天說裁兵麼

陸軍第四師楊師長近以滬上謠諑日盛又聞亂黨時思蠢謀犯浙省因防範甚嚴不致暴動惟刻下防守最要者爲松江迤西至楓涇以及石塘沿海灘一帶其餘如淞口暨蘇甯等處均有重軍扼要防堵原可無庸顧及現因所轄之第十五十六兩團雖駐紮由松至滬各要隘而 松浙一路兵力尚嫌單薄除電浙督添派軍隊駐防江浙交界之楓涇一帶外並已電催現駐天津馬廠地方之本師補充兵第六團龔團長速率所部 步兵三營尅日南下來松聽候調遣防堵江浙邊界云

◉工部局注意暗殺案

公共租界工部局因租界近數年來自 方雲卿在貴州路被人暗殺後繼以汪雲生 被殺於南京路西首之菜市場附近金琴生 被殺於浙江路之東平安里口王博謙被擊於汕頭路德商某洋行買辦趙姓 被殺於怡和碼頭屑見迭出已駭聽聞不謂至今年尤甚自宋教仁 在滬甯車站被兇徒武士英狙擊後有蔡姓被殺於新閘重慶路草地間婦人石徐氏 被擊於北浙江路南陽里家中蘊州路望平街口黃包車中之李榮升 東荅芳弄內之吳浩以及北京路之高崇文山海關路之陳錦方暗殺之風日甚一日推原其故實因兇手被逃無一破獲以致匪膽日熾十里洋場竟變作極危險悲慘之境若不嚴定防範以及搜查之辦法以後將人人自危殊與租界治安大有關係因擬邀集各西董定期公開會議 並請總巡麥高云君參與其事從長取決以維治安云

◉閘北自治區域之爭執

▲江灣鄉議會圖翻定案

韓民政長前日爲閘北自治區域事咨省議會文 云爲咨行事內務司案呈據上海寶山閘北市廳長錢允利副長沈鏞呈稱閘北所轄寶山縣境舊稱二三四五等區處處毗連與江灣鄉相距十數里之遙前淸時係爲特闢商場專以對外爲前提所有工程衛生等一切公益事宜不分上寶境界均歸統一機關計畫頗有深意光復以後歸本廳繼續進行實含有國防性質而所轄境內不僅上寶界綫犬牙相錯殊難劃分且有租界越築之馬路纏繞其間尤多糾葛均由本廳事事堅持幸免侵越然自治區域久未解決都督省長派委員會同上海寶山兩縣知事勘明非特設機關不分畛域切實理不足以資控制規劃區域臚陳辦法三端呈請核示業奉省長核定令行上寶兩縣知事轉飭下廳正在遵辦間詎忽聞江灣鄉議事會議長吳序恩鄉董陸顯周膠執私見不顧大局摭拾捕風捉影之浮詞爲圖翻定案之請願恐省議會未明全案爲其所朦致因內部無理之紛爭適貽外人侵越之錠隙請就該鄉董等諉揑各節敬爲省長陳之查本屆公布暫行市鄉制第二條第一項說明內載若境界不明或 必須另行析併者由該管縣知事詳確分割申請省行政公署核定等語按所謂必須另行析併者務使因地制宜求於事實便利耳若果須拘定因有之境界爲準則何必具此說明既載此條文 當然不必墨守從前境界爲標準此其明證令閘北區域屢經上寶兩知事呈請省行政公署一再委任專員勘明亟應特設機關之必要規定應劃區域呈奉核奪飭遵於市制手續極爲完備何得謂爲三數人之私見 其誣妄者一查黑獅路外人從未設有捕房 該鄉董等所稱至今尙在者不知何所指而云然其誣妄者二至癸丑滬戰事發生之時商民 夏瑞芳等以少數人之私見據請外兵保護私產當經本廳以有礙主權嚴行駁斥詎料外兵携械越境甚至佔及廳署復經本廳屢呈都督省長交涉員暨兩縣知事竭力反對並嚴重交涉務令尅日撤退嗣奉國務院轉奉大總統令已飭外交部聲明俟滬事平定即撤外兵交由我官接管等因斯時電牘紛馳日必數至外人提議 推廣租界本廳亦屢次呈請堅拒以上兩節京外各署案牘具存均可稽查致該鄉董 誣爲媚外尤爲荒謬絕倫其誣妄者三 又查市鄉制一百一條第三項載明在省議會閉會得請願於民政長是民政長當然有核斷區域之權查閘北區域問題已兩經省議會開會時期該鄉董等既不於從前閉會時期內先期請願而於已奉省行政公署 定案以後妄事紛爭 實屬無理取鬧斷不容徇其私見再 事變更理合抄錄全案呈請省長鑒察俯賜據情移送省議會照案斥却以杜紛爭而保領土實爲公便等因並抄送閘北劃分自治區域全案前來據此 閘北市 自治區域關係重要必須另行折併 業經應前民政長派員會同上海寶山兩縣知事詳細分劃呈經本民政長核定在案茲據該市長具呈前情相應照送原抄全案咨請貴議會查照此咨江蘇省議會

◉法界搜查炸彈（三）

法租界自來火行東街三號前日被法捕房搜獲炸藥將主僕等六人逮押捕房由偵探長石君密訊等情已兩紀本報茲悉該主人劉玉庭係 安徽人年四十餘歲前日獲到捕房後六人均分押不得會面故前日（二十二）午後石維安君 提案研訊口供各有不同 據僕人某供稱係小主人所爲尙有炸彈二箱一存於水缸中一存於衣箱裏昨（二十三）晨十時許由中西探捕將劉押帶同家眼同查抄果獲一箱均用洋鐵包皮裝封甚固當由安南巡捕檯至捕房妥儲尙有笨重物件亦由捕房一並檢收帶回暫存訂於今日訊後再行核辦云

又聞此項秘密案之偵探 鄭鎮守使均利用其同黨中人 爲之故凡黨人中有投充偵探者均量爲錄用近來各處秘密機關之破獲者皆由若輩所報告劉姓之不軌舉動該偵探始則 假與共謀 並研究施用方法劉實未知其已任鎮守使之偵探 遂將種種情形報告甚詳鄭君據報後立函致楊小川交涉員並面晤廿世東君立飭捕房逮捕當捕房奉諭時約在十一時恐誣人不能盡獲故待至十二時午餐時候始行入內時各人正在 團坐而食 故得一併就獲云

◉租界禁烟先聲

自今年戰事後各處烟禁廢弛以致私售私吸公然無忌及至兵事敉平重申前禁而一般黑籍中人又以租界煙膏土店林立尙可自由吸食故視十里洋場爲吸烟淵藪紛紛遷移來申或寄寓客棧或賃屋半椽短榻橫陳一燈相對消受烟霞滋味故經前交涉員張煜全會經照請外交團嚴定取締辦法俾與內地各處烟禁一致進行茲聞公共租界工部局各西董已擬定辦法於民國三年一月起 將租界各煙膏土店 按照前年禁閉烟間辦法分期抽籤停閉俾於禁烟期內一律肅清以符條約而除毒害云

◉新閘橋之主權

▲一星期內自行拆卸

上海市政廳陸總董接奉上海縣吳知事公函云逕啟者昨接江海關稅務司安函開本埠蘇州河新閘橋工亟須拆卸重修一事前於本月五日接到台復承示省欵爲難情形當日復經本稅務司備具公函請即由尊處先行從速雇匠動工拆卸庶免貽害在案迄今旬餘未荷見示此項工程實已刻不容緩是以業於濬浦局 商定先由該局派匠前往將其應行拆卸之處尅日興工以保水利而便交通所需拆卸經費亦暫在 局欵 代墊容俟他日如數請還但不知似此通融辦法究竟有無窒礙之處合再先行函商即祈查核迅復等因查此案前於本月五日接准安稅務司來函以該項坍橋擬先從速雇匠動工拆卸以免貽害等因當卽分行貴廳暨閘北市市長卽日會商妥議具復嗣准貴總董來呈第言除雇匠估看該橋擬行拆動外仍衣迅呈省長墊欵撥給等語而於稅務司所稱尅日雇匠動工拆卸一節並無切實答復刻下此項橋工旣屬 危險萬分 興修刻不容緩而 省部請欵一時又屬爲難 倘仍往復承轉匪獨徒費時日於事實上毫無裨益且恐外人見我辦事遲緩因此別生枝節現在稅司來函既有擬請浚浦局代爲派匠發往拆卸爲言應卽赶先自行拆卸以免藉口茲准前因除先函復外合亟布達敬希貴總董查照迅即會商錢市長卽日派匠前往佑看限一星期內爲將該項坍橋先行動工拆卸 一面赶速籌欵興修除函錢市長外敬祈密照迅速施行

◉謠言中之海關

本埠近日謠諑繁興人心惶惑江海關稅務司深恐 匪徒 乘間 夾帶軍火乘輪運滬故特諭飭華洋司巡凡遇外洋進口輪船必須 詳加搜查 以免私運而保治安云

◉謠言中之閔行

▲荷巷橋鎭請兵

上邑西南鄉公民顧文瀦等近以滬上亂黨意圖謀浙以致謠言蠭起茲查閔行西首之荷巷橋鎭係爲江浙水陸衝要尤爲自浙來滬咽喉要區且該鎭平時素爲梟匪出沒遞來搶刦迭出若不派兵防堵後患堪虞昨日函商駐閔步兵第一營李鞠吾營長請爲撥兵往駐以資鎭攝等因李營長業已允准令飭駐閔第四連鄧連長 派兵一排隨帶軍火由童連附督率馳赴荷巷橋擇要駐紮以免江浙匪類勾結爲患云云

◉搜查到婦女了

上海鎭守使鄭君現奉參謀陸軍兩部會電略謂奉大總統令廣東查獲亂黨由青年婦女携帶槍彈潛入內地 請通電各省 嚴飭營警關卡加意防範 認眞檢查命即嚴飭所屬加意防緝勿令狡謀得逞等因鄭君奉電後除飭所部各軍隊遵照外當已令行淞滬警察廳一體嚴爲防緝矣

◉預備韓恢罪狀

鄭鎭守使訪聞韓恢匿跡滬地已飭公廨出示請領事團簽字緝捕在案因念將來獲案必須罪案證據皆有充分理由始能引渡日前特電江蘇張都督請飭江甯縣將韓恢在甯焚掠勒財事由及被害人戶提起訴訟切實調查併案送滬以備獲案後引渡之用茲准張都督覆電已飭該縣左知事 切實調查搜 取證據俟詳細禀覆再行核轉先此電覆云云

◉熊仁案之尾聲

▲人已走了還要交涉

中央政府前控黨人熊仁郎（熊秉坤）贊助獨立謀爲不軌經中西官迭次豫審終結判熊押候電部請示嗣經領事團在領事公會議決熊仁應由海道送出中國 境界當經捕房將熊 送解經英領單獨簽判照領事公會議決辦法執行並遞由捕房派探押送登輪自由出境各情已詳本報茲悉關讞員以此案未經華官同意遽行執行 實違公堂向章 故特據情詳請駐滬特派交涉員楊小川君 向英領提起嚴重交涉矣

◉要想直接逮捕

▲原來又是謠言

近來租界內忽起一種謠傳謂北京政府已與駐京公使團商定擬派探在租界內搜查民黨機關並私藏或私運軍火及發行各種不正當之書報且帶及私開烟間演唱花鼓淫詞准予直接逮捕查禁云駐滬外交團以租界向章除捕局所派探捕可以在租界內行施調查及逮捕之權外其餘各處所派偵探向不准侵越租界治權 今此種毫無根據之謠言不但搖惑人心且 妨害租界 治理之權是以咨請工部局轉飭各捕房派探查禁如見有此等造謠之人即行拘究以爲造謠惑衆者戒

◉租界鄭重火政

▲改定警鐘記數

公共租界工部局以租界自昔年推廣以來地方遼闊較諸開闢之初不啻三倍而租界內凡遇火警所定警鐘記數因地段過廣以致往往聞警無從尋覓就延時刻不無貽誤故於日前 邀集各西董提議 改良辦法將 所定區域重行更改 務使盡善盡美茲悉已將各處地段及警鐘記數分別議定日內卽當宣佈云

◉暗殺案之關鍵

▲有無硫磺氣味

槍擊吳浩之嫌疑犯胡明春（卽吳開充）虞阿寶（卽陳阿寶）因訊供不認吳又不能到堂指認奉判押候吳傷愈再核在案茲悉捕房於此案頗爲注意故於前日復飭探至醫院向吳詳詢當時情形并兇徒面貌吳謂倉卒之間尙難認明惟凡人開放手槍後衣袖間於二小時內必有一股硫磺氣味 當該二人拘獲時曾否聞其身畔有此氣味可詢明辦理云云該探等因卽據情回稟捕頭核示

◉成都路暗殺案（三）

▲偵查到應元初

陳錦芳（卽陳子文）於本月十九晚被友呂兆根及裘姓二人計誘出外暗殺斃命經中西官驗訊緝兇各情已紀本報茲悉連日由尸弟陳子孝隨同捕房中西包探在輪埠車站及各旅館偵尋迹涉嫌疑之 呂兆根 及裘姓杳無蹤跡 因查得陳同居之應元初係宋案兇犯應桂馨之族弟 曾在前滬軍都督府辦公察其形迹 與此事似有關係故經捕房派探毛伊文馬阿美協同二十一號西探副目等於前日 至 應家詳詢一切並檢查有無違禁物件以憑跟究緝兇云

◉北京路暗殺案（五）

▲高崇文尙未檢驗

高崇文於本月十八號晚被人在附近王桂寶（卽王老三）雉妓院內誘出開槍擊中後背左偏因槍珠深陷內部不能鉗出延至前日午後因傷身死當經報告捕房禀候中西官蒞所相驗各情

中華雜誌出版通告

本雜誌業已脫稿准十一月一日出版全書約十萬餘言每册祇售大洋三角全年十二册定價三元半年六册定價一元六角郵費加一批發尤極從廉特此布告 上海溫州路六百八十六號 中華雜誌社謹啓

東亞商社發行

新式綢緞罐頭食物化粧各品兼印五彩書藉仿單股票等類代慈谿精業廠所造各色頭等線襪照本批發社設上海法大馬路大自鳴鐘西首二百念四號深荷各界諸君惠顧無不廉價歡迎此佈電話四三三五號

永壽大藥房專賣下身藥

本藥房敦請汪家田名醫研究各種靈藥無不立見神效所著名者如白濁丸下疳散橫痃膏化毒丸九寶丹楊梅瘋痛水內外痔瘡小腸疝氣癩疥瘡等藥丸服下立可當日見功屢試屢驗百發百中但各丸均由上選道地正藥配製並無霸烈之藥在內如用霸藥雷殛火焚眞誠下部一切之聖藥也每盒一元上海三馬路小花園對門永壽大藥房謹啓

輕者一二盒重者三四盒包可除根永不再發不效原洋奉還以昭信實外埠信購郵政速妥

已紀本報茲昨適值星期故定於今日稟請中西官莅驗 一面傳諭伊家主王小齋屆時到場收尸並候核示

◉海關嚴查奸弊

法商鄧祿波洋行報關之蘇人夏竹霖（卽夏竹林）因報關舞弊侵吞稅銀一案業經供認押辦並將牽涉駐關中國銀行辦事人王葆初及關丁吳衛二人一併拘押候查在案茲聞新關稅務司以據被告律師向被告夏竹霖詰得舞弊情形係原告確數之報關單指恩私捏少數之僞單串同關丁朦請海關西人簽字後復以海關西人簽字之單私匿再照原告報關單之數目捏造海關人簽字之假單領取稅銀且因原告所付稅銀係銀行支單故又必須串同駐關之銀行辦事人將餘款扣留云云似此輾轉舞弊表裏爲奸尚復成何事體因卽飭令海關中西辦事人員以後務須認眞稽查以杜流外一面調查王葆初及吳衛兩關丁弊朋串舞弊實情稟請公堂從嚴懲辦以儆將來而重稅政云

◉推廣租界交涉

公共工部局前次推舉代表進京向公使團聲明推廣租界之必要當經公使團向外交部提起相當之要求 當時中政府允以附近寶山縣境劃出十方里作爲推廣租界地段惟至今尚未履行本埠交涉員亦尚未接奉部令聞工部局日前又電致駐京代表詳請公使團函催外交部照議履行故孫總長于昨電令駐滬特派交涉員楊小川君速將 寶山縣 毗連租界處地圖詳繪一份送部以憑核辦云

◉警廳添設教練員

淞滬警察長穆君因警界中人於德育體育不可偏廢本廳所部各警曾設教練所授以警務各學科於服務大要尙知研究惟操練一項因上級中殊乏專門人才不無缺點茲查有楊士奎 歷充上級軍官於體操程度頗爲優美昨特委任爲教練員以資造就警界人才云

◉添設長江總稽查

海軍總長劉冠雄以長江上下游近因黨匪屢次滋擾多派海軍各艦常川往來遊弋自應添設長江上下游總稽查員一員以資督察遊巡遇有緊要尤易就近調遣免致延悞事機當以 溫朝儀 熟諳海軍精明幹練卽呈由袁總統任命並於前日電由駐滬海軍總司令部調撥 建安砲艦 一艘充作溫君坐艦以便往來稽查云

◉改組後之閘北警察

淞滬水陸巡警督辦薩鎭冰君所調之天津警察現分布閘北各區站崗警章多與從前不同如淞滬站崗向章每班四時刻閘北照天津辦法每班改爲三時又在休息時內仍集駐防所不得外出如犯規則仍責以軍棍又夜臥時仍不卸制服軍裝預備調警出隊津至閘北原有各警己發往南市陸家浜中國圖書公司重行教練惟此項教練所現在尙未開課由閘北調入之警因彼此言語不通又嫌束縛之苦先後乞退者約有二百人刻只有二十餘人云

◉梟匪快要槍斃

搶刧北橋鎭槍傷巡警多人一案梟匪李金標沈阿姨王木生沈伯生蔡老炳等五人解送鎭守使府昨日經軍法課長提案逐一研訊業已供明附從持械搶刧以及拒捕等情不諱課長以際此戒嚴時代尙敢大幫糾搶致於拒捕實屬不法仍飭分別還禁候稟明鄭君卽須明正典刑以昭炯戒

◉偵探爭功怪現狀

浙江都督府偵探王鵬王辰因在滬拘獲黨人黃濃一案鬭爭三千元之賞洋各誇己功爭執不已業都督朱介人君咨經上海鎭守使令飭警廳調□等情已誌前報茲朱都督以此案既經宣明賞洋究竟二王誰爲有功自應給予領去足非終有實在斷不能含糊了事因特派委葛君濤來申調查昨日乘坐馬車赴警廳會晤調查實情

◉獎勵學生之妙法

市立養正高等小學校長劉汝嘉君熱心規劃其發達情形已紀前報昨該校出佈告云本校紀念額在操行成蹟與學業成績均列甲等者免繳學費以資鼓勵本學期取高等生二十一人初等生十人係優行勤學之案務望嗣後益加勉勵勿懈怠勿矜誇毋負本校鼓勵各生之美意倘或違背規則其學費仍須追繳徐額卽於原級中擇分數較優者補入其高等三年級之王定一張元魁二生分數相同未能取此舍彼各遞一半以符本校原額三十人之數所有紀念額生姓名各開錄於後

▲高等科（三年級六人）吳君瑜 宋雄才 潘祖謀 陸志成 王定一 張元魁（二年級甲五人）吳乾齋 馮漢文 施光裕 左國瑞 俞欽生（乙五人）季宗隨 鄭文亮 金成章 李建寅 金福根（一年級五人）王春榮 何妙法 錢福敏 陸思成 顧文炳

▲初等科（四年級二人）陸桂芳 錢盛馨（三年級二人）錢嘉乾 陳仁賢（二年級甲二人）王杏泉 沈鴻儒（二年級乙二人）鍾昶懷 黃正鋆（一年級二人）洪瑞林 李曾康

◉潘月樵果至此乎

伶人潘月樵（卽小連生）因今夏二次革命時附和民黨經政府通飭緝拿並籍沒其在常熟所置家產茲悉潘伶近因匿居租界不能登檯奏技日用浩大進益毫無以致日處窮鄉難乎爲繼今値張勳壽辰徵召滬上男女名伶前往獻技故潘伶乘此機會特備豐盛壽禮懇求某當道呈求張勳轉懇袁總統寬其既往俾得再登舞臺以謀衣食並聞潘伶云如蒙恩開格外赦免既往從今決不再聞政界中事玩其語意似深悔從前之失但不識能否達其希望之目的云

◉警員更調記

南市第一區警察署龔署長昨日接奉穆警廳長訓令查第一區第一警察分署署員陳繼蕃常有疾病應准休假病愈另行差委以示體恤所遺任務査有魏光熙堪以繼署除令行該署員外合亟令仰該署長卽便遵照毋違此令

◉劉學詢清理押產

前信 大莊主劉學詢與前清上海道蔡伯浩訂立之押款合約其抵押物卽靜安寺路滄州旅館四周及基地計田畝九畝五分八厘七毫英冊七千三百五十一號向道庫押銀五十萬兩去年熊秉三君接得滬款時已將此契轉押提成洋行刻此款法急而刻擬將來了結之各押物先行向官廳呈訴清理以便將此田贖同昨滬款清理處已接到省長查辦劉款之訓令矣

◉滬杭車站攔刧案

紹興人虞寶佑由滬杭火車來申於昨日下午二時抵埠卽雇坐黃包車赴北行經貧民習藝所南首地處荒僻詎有匪徒朱連福糾同黨羽二人上前攔路假向索付酒錢見虞紹興口音知爲異鄉人可欺突然攫其手中皮夾一只內儲現洋四元小洋二十角朱卽圖逃爲虞喊捕被巡士王楚材幫同拘獲朱連福同黨卽乘隙脫逃遂將朱解送第二警署供認搶刧不諱惟同黨均住小北門一名大榮子現已逃去錢署長以朱於白日膽敢攔刧行人實屬不法已極押候指提同黨並究

◉拐匪監禁四年

鹽城人張日清前因誘拐紹興婦人趙朱氏於陽歷十月十四號擬乘甘州輪船前赴奉天圖賣然爲淞滬警察廳偵探查悉前往將張並該氏一併拘廳轉解地方檢察訊辦當奉檢察官預審明確判該氏發堂留養張則收押候辦一面起訴審判廳昨奉審廳長張清樾君會同陸兩推事官並起訴之李檢察官特開法庭宣判廳長命提張日清至案據供年二十八歲供認誘拐趙朱氏不諱廳長以張日清略誘罪當然成立判科三等有期徒刑監禁四年命將張送往檢廳發入模範監獄收禁

◉會審公廨檢查積案

滬北會審公廨自經捕房轄管後由檢察西員毛鼎君派員駐廨收受華洋民事訴訟票件仿照泰西議案按所控之數每百抽一成之五爲訟費故有控必爲傳訊以致案牘繁多雖經偏定號碼每日挨次分三堂訊理倘屬難過故昨由關讞員商令秘書楊潤之君速將光復後所有華洋訟案已訊結者若干起未結者若干起檢查明白以便造冊彙云

來函

敬啓者市上所售之咳嗽藥非一元卽五角有錢者千方調治無力者乏資購求敝藥房爲善起見修合普通咳嗽藥敬贈不論何種咳嗽均能可治懇請登入大報來函欄內俾無力者速來取服並祈閱報諸君廣爲流傳功德不淺

上海小北門內時雨藥房謹上

時評 三

◉謠言之由來（籀因）

▲電話機中三數語能令軍士擾擾終宵此眞天下第一可笑之事不謂無獨有偶又因楊氏屋廬之傾圯礮然一聲驚爲奇變軍警紛集整隊嚴防昔八公山草木皆兵以今例之蓋又加甚軍警無識至此何責小民之張皇紛擾焉

▲今之打官話者皆曰謠言爲匪徒所播然試問軍警各界豢養偵探無算設果有匪徒造謠何以偵探一無破獲然則造謠者卽偵謠之人耳前夕之電話殆亦彼中人所爲以實謠言之有自嗟乎偵探如此軍警如彼謠言將與上海相終始矣

◉商情◉

匯票 昨逢星期銀行循例休假匯票股票均無報告

金市 十一月念三日收盤市價如左

現貨標金	三百七十一兩
沙金合赤	三百八十兩
足赤條金	三百七十八兩

錢市 十一月念三日北市銀銅元及角子銀拆錢市行情如左

龍洋	七錢三分一厘五毫
英洋	七錢三分四厘二半
大洋	七錢二分
小洋	六錢四分三厘五毫
銀拆	一錢
洋找	七錢三分
銅圓	一百七十六千四百文
市錢	一百五十千文
錢找	一千一百文
衣牌	一千二百九十文
八開	一百十三文
小洋貼水	每角十六文

金融 昨因禮拜無市仍錄十一月念二日銀行市價如左

英洋開盤	七錢三分五厘二半
英洋收盤	七錢三分五厘一半
銀拆開盤	一錢
收盤	一錢
轉帳	一錢
掛牌	無
標金	收盤三百六十八兩七半 開盤三百六十八兩七半

糧食 昨日滬南出之米麥市價如左

頂高機白破	七元四角至六元八角
北幫機新粳	七元三角至六元八角
南幫機新粳	七元三角至六元八角
常幫機新粳	七元一角至六元六角
蘇同機新粳	六元九角至六元五角
泗涇機新粳	七元一角至六元五角
角里雙轉新粳	七元至六元五角
周莊新粳	六元七角至六元二角
新機洋秈米	七元二角至六元四角
新機杜子秈米	六元七角至六元
新機客秈米	六元五角至五元八角
蕪湖秈米	六元二角至五元五角
新機白通元米	八元八角至八元一角
高機白陰元米	八元至七元五角
新高小麥	五元至四元二角

荳油 昨日滬南銷開之油價如左

船牛荳油（每担）	十兩〇一錢
泊兒荳油	八兩一錢半
大連荳油	九兩八錢半
輕皮生油	十兩〇三錢
青中餠	一兩九錢二分六

火油 昨日市價如左

老牌火油 每箱	二兩五錢
虎牌火油	二兩三錢七分
蝴牌火油	二兩一錢六分
英牌火油	二兩一錢六分
十字牌火油	二兩〇六分

麪粉 昨日市價如左

雙紅馬牌每袋	一兩五錢一分
綠雙馬牌	一兩五錢三五分
紅兵船	一兩四錢六分
綠兵船	一兩五錢三分五
紅山鹿	一兩四錢六分
綠山鹿	一兩五錢一分
紅犀牛	一兩五錢二分五
綠犀牛	一兩五錢五分
紅送子	一兩四錢六分
紅日月	一兩四錢七分五
綠日月	一兩五錢一分

花衣 昨日本埠各路花衣及子花兩價如左

通州花衣	每担二十三兩四錢
太倉花衣	二十三兩
四牌子花	二十二兩四錢
火機花衣	二十二兩
上海花衣	二十一兩
餘姚花衣	二十一兩半
姚花象牌	二十二兩二錢
南路子花	十一元
子花北路	十一元五角

桐油 昨日滬南各項桐油市價如左

晉泰亨桐油每桶	十三兩
萬興裕又	十二兩七錢
同人和	十兩另五錢
瑞泰亨又	十兩〇四錢
吉盛豐又	八兩八錢
高燦順又	八兩八錢
副洪又	八兩五錢
本支又	八兩五錢
桶白又	八兩
桐京又	十兩另六錢
茶油	十三兩

糖市 昨日各糖市行情如左

四溫半太古車粉每担	六兩四錢
四二五太古車粉	六兩二錢
四溫者太古車粉	六兩
三七五太古車粉	五兩九錢半
三溫半太古車粉	五兩九錢
三溫者太古車粉	五兩八錢
四溫半東洋車粉	六兩二錢
四溫者東洋車粉	六兩
三七五東洋車粉	五兩九錢
三溫半東洋車粉	五兩八錢
磡嘯白糖	五兩九錢
棉湖赤砂	六兩二錢
省赤糖	五兩四錢
隆青糖	四兩四錢
湖青糖	四兩八錢

日本紗 昨逢星期客交甚淡紗盤仍無更動茲將各紗行情如左

二十支藍魚紗大包	一百念一兩五錢
又 五子	一百十四兩半
又 日島	一百十四兩五錢
又 福島	一百十九兩五錢
又 漁翁	一百十四兩二五
又 雜什	一百十二兩五錢
十六支藍魚紗大包	一百十三兩二五
又 立馬	一百十三兩二五
又 三馬	一百十三兩半
又 福島	一百十三兩半
又 雙鹿	一百十二兩五錢
又 雙喜	一百〇六兩五錢
又 五福	一百〇九兩五錢
又 二喬	一百十一兩二五
又 三圈	一百十一兩七五
又 送子	一百零六兩五錢
又 雜牌	一百〇六兩
又 金象	一百〇九兩
又 麒麟	一百十兩〇二五
十六支花蝶紗草包	一百十一兩五錢
又 扇面	一百十二兩五錢

本紗廠 昨逢禮拜紗交清淡市價平定茲將各牌行情如左

十六支雙龍紗大包	一百十兩
又 雙虎	一百〇八兩五錢
又 雙象	一百〇七兩五錢
又 脂虎	一百〇七兩五錢
又 牧羊	一百〇八兩五錢
又 紅團龍	一百〇四兩二五
又 丹鳳	一百〇四兩
又 火車	一百〇七兩五錢
又 水月	一百〇八兩
又 月季	一百〇四兩
又 日光	一百〇八兩五錢
又 天官	一百〇七兩
又 聚寶盆	一百〇二兩
又 雲龍	一百〇三兩
又 雲鶴	一百〇五兩
又 三星	一百〇四兩
又 鐵毛	一百〇三兩五錢
又 紅龍	一百〇三兩二五
又 人稱紗	一百〇六兩五錢
十四支雙龍紗大包	一百〇七兩五錢
又 雙虎	一百〇六兩五錢
又 雙象	一百〇五兩
又 脂虎	一百〇五兩五錢
又 牧羊	一百〇六兩五錢
又 藍團龍	一百〇二兩
又 丹鳳	一百〇一兩五錢
又 月季	一百〇一兩二五
又 入官	一百〇四兩五錢
又 聚寶盆	一百兩
又 雲龍	一百〇一兩五錢
又 雲鶴	一百〇三兩
又 三星	一百〇二兩
又 鐵毛	一百〇一兩
又 人稱	一百〇四兩

浙江潮遷移地址通告

本社定於十一月初七日遷移至三元坊邵芸嚴筆墨莊間壁石庫門內所有往來函件請卽投送彼處可也特此通告

◉輪船進出口◉

十一月二十三日禮拜日進口		
寧紹	由寧波	寧紹
新北京	寧波	太古
財生	香港	怡和
德和	長江	怡和
長安	長江	鴻安
天津	長江	太古
十一月二十四日禮拜一出口		
神丸	早七點開往大連	郵船
江裕	長江	招商
普濟	溫州	招商
安平	天津	招商
致遠	香港	招商
大貞丸	長江	日清
新北京	寧波	太古
寧紹	寧波	寧紹
奉天	威海天津	太古
紹興	香港廣東	太古
福生	神戶星加坡吉利吉打	怡和
吉和	長江	怡和
大和	揚州	大達
官陞	烟台天津	怡和
十一月二十五日禮拜二出口		
三島丸	早八點開往歐州	郵船
筑后丸	早八點開往日本	郵船
岳陽丸	長江	日清
德和	長江	怡和
財生	汕頭香港廣東	怡和
德生	膠州	怡和
大臣	烟台青島天津	亨寶
長安	長江	鴻安
甬興	寧波	寧紹
江天	寧波	招商
聯平	秦皇島	開灤
十一月二十六日禮拜三出口		
大通	長江	太古
廬州	香港廣東	太古
十一月二十七日禮拜四出口		
大利丸	長江	日清
十一月二十九日禮拜六出口		
襄陽丸	長江	日清

生活叢府

小說

壬癸風花夢（小凡）

▲第三回
匯古碗方俠台討子
近羣花獄公子登場

小橋道怎的方貴道你那除了老子什麼都你的謝意呢小橋呆着道升一般侍奉老頭兒去方貴道不行小橋道再升一級做門房受門包去方貴道不行小橋道連升三級做號房大爺收掛號錢去方貴道又不行小橋哀告道左不行右不行你老人家到底要我把甚麼事謝你呢方貴道你離了個管束你的老子帶了個教訓你的貴太爺去這就行了小橋笑道這也値得你說劉皇叔三顧草廬也請不到你這門角軍師誰又說不請你去呢方貴聽了方纔放心道這樣說我就帶你去走一遭罷小橋歡天喜地的別了方貴不多幾天方制軍居然給小橋些銀子叫他帶了方貴到上海去留學那些銀子在公子眼睛裏自然覺得不多其實也撑得起小民十家以上的產業哩方制軍臨小橋走的時候特特的拍了個不要錢的頭等電報給廣陵兩人橫竪不要錢的他竟做起六朝駢體來記得有幾句道謝莊有子輕車直道之範蘇壞生兒吹火讀書之志秋人子野兩個人一接到這個電報如受了綸音一般不要說下宿連拉行李的小車都替他預備了（未完）

我之聞歌

余之馮梅觀（倦鶴）

倦鶴不黨然好觀春航劇又好觀蘭芳劇而目中之馮梅與亞子小鳳鴛雛不甚雷同

春航之劇長在飾大家閨女情苗甫茁春意未透所謂半精明半懵懂者春航能曲曲傳出之飾貞女烈婦一種哀情千迴百折足以令人墮淚蓋春航之表情處不在言語不在眉眼而在無聲無色中余嘗日贈詩曰六塵未淨臍悲歎欲散天花說法難正謂此也此事自關天分非特聲雲萬萬不能即蘭芳亦遜一籌矣（亞子讀至此料必通身爽快浮一大白曰吾道不孤）然春航之特長多在新劇名旦之作舊劇亦重倦鶴且不勸春航演遺翠花翠屏山諸劇使亞子罵我教人作賊而如女起解之類亦是哀情亦是花旦正劇竟未見春航演之是缺憾也又聞春航雅擅青衫而近來竟不見排演蘭芳來申以青衫自見春航當此競爭劇烈之際乃仍金玉爾音豈當讓此人出一頭地耶抑久不彈生荊棘耶

倦鶴久欲見蘭芳今春入都而蘭芳適在津隸天仙部出京過津而天仙又停演一面之懷至於如此忽來申江大快我意連觀蘭芳劇四次但倦鶴學佛不欲以色相觀人故如小鳳所謂流眄凝睇者倦鶴不之道（小鳳勿罵我）倦鶴於蘭芳非文字交故如鴛雛所稱畫蘭題詩者倦鶴不能道（鴛雛勿罵我）倦鶴但就劇論劇第一次所見之玉堂春一字一珠一字一淚迴腸盪氣切理饜心其悱惻纏綿之致有若不勝情者覺一舉一動無非哀怨也第二次所見爲螟蛉廟余於此劇詞曲苦不記憶無從批評第三次所見爲二本穆柯寨兒女情中奕奕有英雄氣詢不失穆桂英本色即其與六郎戰時亦極饒嫵媚吾於此歎蘭芳之藝精矣然第四次所見之桑園會飾羅氏者當挾有氷霜氣而不可稍涉於佻蘭芳雖唱白清楚一洗靑衫有調無字之弊然桑園與秋胡相見時嘶笑間稍欠莊重似不合羅氏身分或謂蘭芳於靑衫所造尙淺其信然歟抑其偶爾失檢歟（此劇小鳳未觀鴛雛則在座不知以予言爲如何）

閒話

燕子龕隨筆（曼殊）

泰西學子言西人以智性識物東人以感情悟物

張憲崖山行云三宮銜璧國步絕獨天炎火隨風滅間關海道續螢光力戰崖山猶一決余恒誦之覺畫崖山奇石壁岡太炎居士爲錄陳元孝詩曰山木蕭蕭風更吹兩崖雲雨至今悲一聲杜宇啼荒殿十載愁人拜古祠海水有門分上下江山無地限華夷停舟我亦艱難日愴向蒼苔讀舊碑風人之旨令人難然

崇正末年流寇信急上日夜憂勤一夕遣內臣易服出禁探聽民間消息遇一測字者因舉一友字詢之測字者問何事曰國事測字者曰不佳反賊早出頭矣急改口曰非此友字乃有字曰更不佳大明已去其半矣又改口曰非也申酉之酉耳曰愈不佳天子爲至尊至尊已斬頭截腳矣內臣咋舌而還

佛國記耶婆堤即今爪哇萬歷時華人至爪哇通商者已衆出入俱用元通錢利息甚厚而今日華僑人口已達六十餘萬自生自滅竟不識祖國在何方向

爪哇末里洞有人造石山高數十丈千餘年物矣其中千龕萬洞洞有石佛紆迴曲折層出無窮所刻石像較靈隱飛來峯爲精美詢之士人云此石山係華人所造日嚷水城爲爪哇奇跡亦中土人所建黃子甫芳約余往遊以病未果也

詩選

海上贈蘭芳集放翁句（鴛雛）

十年淹泊望脩門秋意蕭條欲斷魂我與梅花俱無賴斷鐘殘角送黃昏

憶在長安爛熳遊不論南北怯登樓梅花解語應惆悵付與鳴蛩替說愁

偶而城南卜草廬秋雲漠漠雨疎疎梅花有情應記得昔日名流一個無

示亞子（鴛雛）

譚藝縱橫眇九流名場跌宕氣千秋如何一部春航集便欲羣空菊部頭

禮佛愿宜皈一聲千秋詞史總消魂春花爛熳冬花澹寄語詩人仔細論

題振索龕詩稿後（寄塵）

足跡半中國棲身地竟無可憐無俗骨宜汝作寒儒耿耿寸心苦茫茫吾道孤短詩題卷尾珍重話歧途

彥通寄語曼殊辱相問訊寄以此詩卽爲訂交之贄（鴛雛）

四海陳公子迦陵擅雋才春愁成聊浪小句挾淸哀賤子孤飄甚藏懷相與開何當繹燭底深語劫餘灰（曾於某姝粧閣見君一詞）

閱世成枯澹孤懷泥狷狂豈於求辟地而復攬名場才退邱靈鞠憂傷盛孝章多君求駿骨隔絕未堪傷

小病（仝上）

尋羹香潛泖鱸肥乘興江湖百不期小病自憐無別藥晴窗一卷劍南詩

爲慧雲題蘇小小校書小影（仝上）

蒼茫時局笑行藏減盡豪情未減狂贏得錢塘蘇小小歸裝添與淚千行（慧雲言臨去蘇小小送之車次一泣而別）

和鴛雛韵（老冶）

莊嚴好夢我方闌花影如潮月已殘一卷南華今了了雷砭此局豈能安

鳳鳴閣酒次和鴛雛見贈（老漢）

君是江東陸士龍日吟萬句不知慵六朝姊妹花千樹都向搢前拜下風

杜牧無聊作冶遊江山如此奈何秋姚郎年少風流甚只解逍遙不解憂

詞選

擣練子

人世事本來空彈指京華廿四風贏得錢塘蘇小小兩行淸淚濕籠鬆

憶江南

傷春苦今日又悲秋蕩地猿聲啼不住好風吹送木蘭舟重上李家樓

菩薩蠻

詞人飄泊原難免笻聲燕市情無限獨自向東歸孤燈淚暗垂 柁樓容我上回首長安望好夢總成空曇花一現中

艷林叢府

柳珊（續）（秋心）

有頃撫公正襟危坐指姬而謂生曰是兒名柳珊謝其姓吳產也來吾家且三年今十八歲矣吾深知其爲淸白奇別院居之將以有待幸稍解文墨願得使奉君子備篷室之列姬聞言羞欲通撫公不聽復促生苟見答即令治裝隨君子歸一謁太夫人今夕先賦定情曲也時姬已垂首至臆面壁弄帶又聞衙外隱約有吃吃笑聲則羣姬之屬耳者生憮然有間起揖撫公言不敢辱才女書生福薄得一婦已足撫公笑曰然則柳珊爲吾義女矣使奉箕帚儐亦君子所許願得一言爲定生以寡命爲辭撫公屢勸之堅不應撫公作色怒曰先生何太拘舜不告而娶舉人未嘗以爲非先生休矣生亦盛氣報之曰三軍可奪帥匹夫不可奪志無母之訓不敢聞命遂辭出明晨早發撫公出送和好如初不復提姬事生反爲之不安悒悒竟日時念及姬輒自悔孟浪將置美人何地不審昨宵枕上流却幾許紅冰也是夕宿于旅店南念老母北憶柳珊轉側不能成寐明晨聞鷄即起復首途行數日換舟下運河舟行頗遲因出林開眺藉以解悶兩岸人烟稀少林樹蕭條頗有秋思舟人之女扣舷而歌歌猥瑣不堪入耳益念撫署中羣姬嬌喉不置（未完）

新劇本事

馬介甫本事（菩提）

劇中楊萬石者娶妻尹氏性奇悍楊畏之如虎稍拂其意輒以扯耳批頰隨之甚則命其立跪弗使之起而楊率不得不從楊之父年已龍鍾而鮮尹氏待之不啻奴僕衣破衣食惡食欲求一日之飽暖而不獲楊與弟萬鍾雖不忍父之飢寒亦無如之何會有客至以捉襟肘現凍餓可憐恐傷大雅不令稍露半面楊四十猶無子其妾王氏頗美而不容於尹氏入門後旦夕未敢通一語稍一啓齒則鞭撻從之罔敢或違焉一日楊與其弟萬鍾赴試與馬介甫爲友誓爲昆季之盟馬因見楊有季常之懼代爲之計遂袖出丈夫再造散以與楊飲稍振旋即無效馬憫其庸儒復思一計懼人僞爲冥曹使者猙獰如鬼狀以刀欲刦尹氏之心肝責其凶悍如不改則無恕自是尹氏之雌威稍斂不意楊一夕醉後徵露馬意事洩尹氏故態復萌而待楊尤甚矣馬以楊之終勿克振且以其弟萬鍾緣此投井已死遂攜其姪喜兒棄之遠去其父亦避禍他方嗣楊卒至家破人亡惟沿途行乞而已幸其侄喜兒由馬提携忽忽數年得以攻書畢業迨遇楊始得一家團叙而尹氏則一醮再醮受盡磨折不得善果眞可笑可悲之奇劇也

萬里一幀

飛艇遇險

栢林有一飛艇飛入空際不料前部爆列立時延及全部炸毀殆盡閱艇內乘載二十九人未殞命者僅有一人然傷痕頗重生死尙不卜有海軍顧問官二人及伯爵查蒲靈氏亦在其內云

大戰艦入水

英政府近日新造一特等大戰艦名伊利拿伯女王者現已竣工已在南海茲毛入水行駛艦內裝有十五寸大砲八尊六寸大砲十六尊船旁同時放砲碼有一萬五千六百磅之碼力云

驅逐艦爆裂慘事

日本大湊要港部所屬之驅逐艦雷於初九日午前九時爲演習運轉出港時汽罐室內俄然爆發船底破一小孔水即由此灌入待船體折爲兩斷船員即死者一人重傷者十三人失蹤者一人艦長下川大尉無恙死傷者大半爲汽罐部員按驅逐艦雷係明治三十一年所造爲十五年前之老艦排水量三百十噸速力二十六節在德國海軍中軍艦經過十二年者即爲廢艦今此艦已多用三年致出此慘事現聞海軍大臣已向各死傷者飛電慰問云

煤礦暴炸傷人

加德夫相近煤礦暴炸死者定屬不少婦女聚集於煤礦形有若癲狂各圍在煤礦各處極力救援據最近時報告云當煤礦暴炸之時在礦內工作者係七百八十人現生存者只有三百念七人由礦內已開出尸首六具據查死亡者不下百五十人云

又云英國加德夫地方煤礦遇險死亡約四百十七人之多聞近七十年以來遇險之慘莫過此次有七人之尸身己由礦中檢出矣

一斛珠

人造動物

使尋常之雞類禽悉變其毛色之常度其法至易取含有富於血及脂肪之墨魚一尾去其腑腸充以硫磺置非金類器皿內封固不使空氣透入越五日取出碎之以飼絕食二三日之鷄因硫磺質經魚血之導引悉輸入其血管因而變其羽毛爲五色云

人造植物

花之顏色本有一定之種類然不難以人力更改之如置黑礬於月季或○薇之根下適與根鬚接觸則其花發時常作茄紫或純黑之色由是言之果使科學有發明極端之日則凡萬變不難一新也

風

▲元始之民智識幼稚故但知附草隨獸爲生活

▲洪水之治不明水性故但知阻塞遏禦謀太平

▲不交通不進化不競爭不文明不升官不發財不橫行不威風

▲是非可任私造善惡自有公論天下耳目可掩一己之心難逃

▲人未知者不可視爲秘術人未能者不可恃以驕慢人不創者勿以爲英雄不羞小節人不肯者勿以爲小人碌碌自守（飽）

▲以前種種譬如今日死以後種種譬如今日生請更下一轉語曰

▲憲法未成立以前種種譬如今日死以後種種譬如今日生政府諸公以爲是否

▲不爲金錢所動不爲强權所屈此本報正大光明也

▲提倡民生主義促進實業目的此本報純粹宗旨也

▲犧牲性命拚卻頭顱爲天下求利益爲同胞謀幸福此之謂愛民之英雄愛民之英雄流芳千秋

▲不惜民命塗炭生民爲一己求利益爲個人造威福此之謂賊民之英雄賊民之英雄遺臭萬年（覺吾）

▲凱旋而歸不當問其戰場情形先當搜其包裹衣囊

▲黎民濟生計缺乏迫不得已男必盜女必娼有振救之者尙可挽回頹

小生活（小鳳）

徵對

題字五

山

說明 本對爲五言詩一句本報每日出字一應徵人每日函對一字至第五日五字出全後准第七日一律發表佳者當奉贈品物以誌文緣至於所出上聯則例爲古人成句當於發表日注其出處也

限期 每字函對以上聯每字刊出之日爲限過者不錄函寄本報文藝編輯人

▲本日截止

介紹汪家田名醫

先生懸壺滬江十有六年無論內外諸醫皆能應手而愈僕等屢請先生診視無不立見神效但先生精於岐黃活人無算久已名揚海上同人等感先生之德故而登報傳揚知先生者幸勿交臂失之先生上午虹口東貴方中石路曲江里下午在三馬路小花園對門永壽大藥房內候診醫例門診一元出診五元遠處酌加貧病不計

伍鼎 李二 以景福 陳少巖 楊蓮塘 陸士諤 同啟

患白濁刺痛而下疳橫痃已久承友說上海小花園對面永壽大藥房汪先

福來電燈公司

各界歡迎電燈泡 近年各處興創電燈各國電燈壘出競爭但其中大有考究各界均要注意本行德國最著名亞司令電燈泡永不變色用電六三千種 電費之省早蒙中西人士許推第一 近因冒牌屢出各界受愚非淺有失本牌名譽 請認明湖北路三百三十號即大新街四馬路口福來公司無誤 如公館行號要裝電燈電扇等均特